

2016



広報

げいせい

4

NO.211

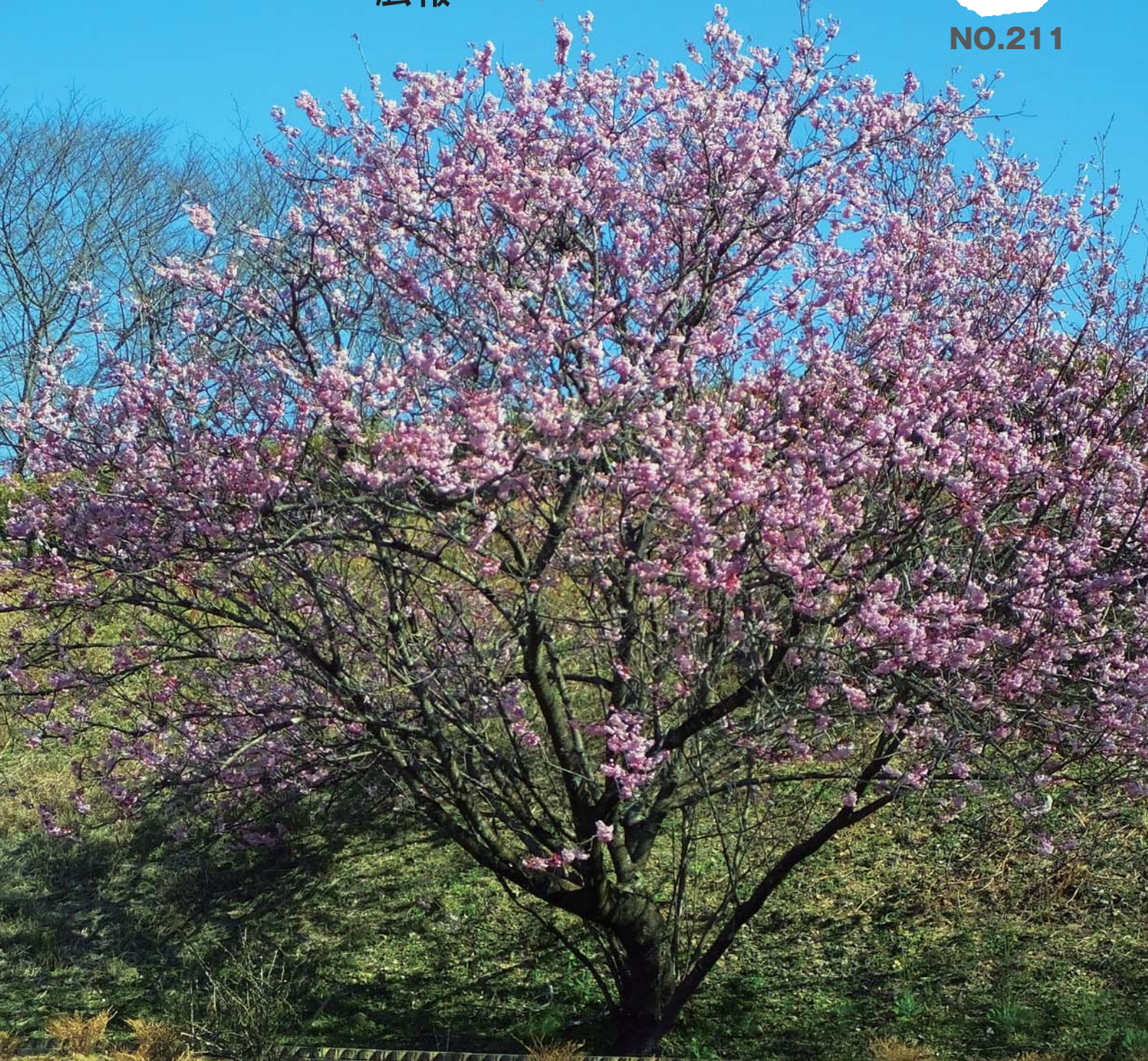

～春～
花いっぱい

雪割り桜とパンジー
(桜ヶ丘公園 3月上旬撮影)

村長 施政方針・行政報告



行政の状況

26年度決算公表の財政状況については、「地方公共団体の財政の健全化に関する法律」による4つの財政指標のうち、標準的な収入に対する借金返済額の比率を表す「実質公債費比率」については9.3%で前年度より1.7ポイント改善しております。27年度は9.8%と試算しておりますが、南海地震対策の起債償還額が据え置き期間終了に伴うものです。今後も指標を念頭においた起債発行、繰上げ償還も選択肢のひとつとして健全な財政運営に努めていきます。

機構、人事

本年4月の新規採用職員につきまして、2月に最終試験を実施し、一般事務

2人、保健師1人を採用します。

東部地域における租税管理機構につきましては、昨年12月に開催された安芸管内9市町村議会において、安芸広域市町村圏事務組合の中に設置する規約の変更が行われ、これにより、安芸広域議会でも関連議案が議決され、4月以降の設立に向け準備を進めているところです。

寄付

昨年12月末に有限会社コム様（高知市）から、西分乙の保養所及び同敷地約1,900㎡の寄付を頂きました。

ふるさと納税寄付については、昨年4月から12月末時点までの件数は1,400件、寄附額も3千4百万円を超え、当初の予定を大きく上回るご寄付を頂きました。

地域振興

芸西村第4次総合振興計画は昨年公表した「芸西村まち・ひと・しごと創生総合戦略」を基本に作成しました。

昨年11月から集落支援員2人を採用し、3月26日に集落活動センターを設立します。

地方の隠れた食材を追い求めている居酒屋チェーンオーナーから、東京日本橋で芸西産の鴨料理を中心とし、店名は仮称ですが「高知県芸西村 土佐鴨 日本橋」を出店したいとの申し出があり、芸

西村を全国にPRできる絶好の機会と捉え、調印する運びとなりました。

観光振興

昨年末まで開催した「高知家・まるごと東部博」は全体目標の27万6千人に対し98.2%の26万8千人に留まりましたが、東部9市町村が一つの目標に向かってまい進したことは大きな意味があったと捉えています。東部博事務局の業務を引き継ぐ形として2月25日には広域観光組織の一般社団法人 高知県東部観光協議会を立ち上げ、「東部博」で得た効果や課題を分析しながら今後に活かしたいと考えています。

住民福祉

海水健康プールは、3月末で営業を終了します。平成3年の営業開始以来98万人を超える村内外の利用者がありました。これまで、利用者をはじめたくさんの方々のご理解、ご協力で運営できましたことについて感謝申し上げます。

不妊治療について、国は新たに助成拡充を決定しましたが、村も28年度より、独自の助成を行うことで少子化対策の一助としたいと考えています。

新生児の聴覚検査に対し28年度より、助成を行います。検査を実施することにより聴覚障害を早期に発見し、できるだけ早い段階で措置が講じられると思われ

農業

農業振興対策の28年度の新たな取り組みとして、JA土佐あき芸西集出荷場のなす自動選果ライン高度化事業への支援

を予定しています。選別の精度向上と出荷体制の強化を通じて販路の拡大につながることを期待しています。現在、事業主体より県産業振興推進総合補助金の要望を申請しており、3月の審査会で事業採択の可否が決定する見込みです。

新規就農者対策では、新規就農者研修支援事業、青年就農給付金事業等により引き続き農業後継者の育成に取り組んでおり、新たな担い手の確保に大きな役割を果たしています。

施設整備では、園芸用ハウス整備事業によるレンタルハウス整備と中古ハウスの改修事業に取り組んでいきます。

農業所得の向上対策としては、炭酸ガス発生装置等の環境制御技術の導入について補助要件を拡充し、広く普及するよう取り組むこととしております。

農業基盤整備では、継続して瓜生谷パイプライン整備、赤野土地改良区の村内分の水路改修、農道整備等の事業を予定していますが、近年、補助金の予算配分は大変厳しい状況にあります。

商工

商工関係では、商工会への運営補助と村内事業者の小規模事業者経営改善資金への利子補給を継続していきます。

土木関係

土木関係では、村道橋ノ本線改良工事、橋梁の補修補強工事を継続して行うとともに、新たに高規格道路芸西東インターチェンジ周辺の村道笠松線改良に係る設計業務を行います。

以前から要望のあった役場の通りから国道出口への信号設置については、土佐

国道事務所と警察署との協議が整い、交差点改良と合わせて28年度内の完成を目指して事業が進む見込みとなりました。

国道拡幅後の道路用地の南側には、現状と同じく歩道がないため、交差点まで安全に通行できるように村が必要な用地を購入し歩道整備を行う計画です。

空き家再生事業では、繰越事業で改修している2件が間もなく完成の予定で、完成後は移住希望者のお試し住宅や移住者向けの住宅として活用する計画です。

28年度も2件の事業を予定しており、人口減少対策の一環として移住希望者の受け皿となるよう整備していきます。

高規格道路

高規格道路南国安芸道路は、4月23日に「なんこく南IC」から「高知龍馬空港IC」が開通します。

村内では、和食中地区の用地や建築物の補償額の算定が完了し、地権者への用地説明会が開催されました。今後は個別の交渉に進んでいく見込みです。

和食西地区と西分地区につきまして、地元対策協議会の組織化を図り、設計協議や地元要望の取りまとめを進めていく予定です。

和食ダム

和食ダム建設では、1月30日に定礎式が執り行われました。

和食ダム建設は今後、本格的な工事を迎え、平成30年度の完成を予定しています。

消防・防災

現在、浸水地区を中心に避難路点検を

行っています。14地区のうち9地区の点検が完了し、対象地区全ての点検を目指しています。

避難所運営マニュアルを作成しており、憩ヶ丘の施設の避難所マニュアルについて避難所準備委員会を立ち上げ、現在作成中となっています。完成次第、地区へ配布を行います。

28年度の消防関係は、消防団用の防火衣購入、旧屯所（和食）の改修を検討します。

防災関係では、中学校等計3箇所の避難所運営マニュアル作成や、引き続き資機材の再整備補助金の実施、村内一斉防災訓練の他に、職員の災害対策本部訓練を行います。また、災害用トイレや食料、水等の物資の備蓄も行っています。

教育関係

28年度の計画として、幼稚園では、休日の保育を夏休み特別保育・土曜保育に加え、冬休み、春休みの開設。かっぱ児童クラブでは、長期休業中の開設を夏休み・冬休みに加え、春休みの開設と休日の開所時間を8時にする計画をしています。

病児・病後児保育は、安芸市の尾木病院で4月より開始します。

保幼小中連携教育では、キャリア教育の推進、豊かな心と健康づくりの推進、学力向上への推進等を実施します。

施設整備につきましては、給食共同調理場を28年度中の完成に向け工事を発注する計画となっています。

国民健康保険

毎年度、一般会計からの多額の繰入金

により収支の均衡を保っている状況であり、今後も、一層厳しい事業運営が予想されます。

なお、市町村国保については、平成30年度をめどに、都道府県が国保運営を行うものとされており、今後もその動向を注視し、安定した事業運営に取り組みます。

介護保険事業

今後10年以内に、要介護率が高くなる75歳以上の人口が急速に増え、要介護認定者とサービス受給者数の増加が懸念されます。

今後さらに進む高齢化に備え、介護予防や高齢者福祉事業の強化に努めることとしています。

簡易水道事業

簡易水道事業では、28年度からの水道料金の改定に向けて水道料金審議会での検討を重ねてきました。基本料金については昭和56年以降、超過料金についても昭和59年以降改定がなく、30年以上据え置きのままで現在に至っている状況です。

管路の更新は下水道事業に合わせてほぼ完了しているものの、今後も配水池の耐震化やダム建設に関する費用負担が必要であります。これまでの起債の償還と合わせると、財政状況の急激な悪化が懸念されるため、今後の収支均衡を図るため料金改定を実施します。

住民、事業者の皆さまには、負担増となりますが、今後の水道事業を維持のためには、先送りできない状況であり、ご理解を願うところであります。

28年度の施設改良事業は、漏水の見られる桜ヶ丘公園登り口から津野集落へ向かう本管の布設替えを予定しています。

下水道事業

下水道事業では、浄化センター電気設備の長寿命化改修工事について、下水道事業団への特定下水道工事の代行制度を活用して実施する計画です。

下水道加入率の向上には、今後も継続して取り組んでいきます。

予算編成

27年度3月補正

補正予算の主な事業としまして、国の27年度補正予算に対応して、歳入歳出で低所得の高齢者支援のための臨時福祉給付金事業を計上しています。

その他の事業としまして、自治体情報セキュリティ強化対策事業を計上し、確定したその他の事業費を減額します。

28年度の当初予算

当初予算額は30億8千6百万円で対前年比4億1百万円（14・9%）増となっております。また、当村が大きく依存している地方交付税はほぼ前年度並みの予算確保となっています。

起債については、共同調理場整備、インフラの長寿命化等で起債の発行を見込んでおり、対前年比1億7千万円の増額発行となっております。今後も財政指標を注視しながら、地方交付税額の減少に備え、将来への財政負担軽減を念頭に国・県補助事業を積極的に活用し、財源の確保に努めてまいります。



21 2月14日 第35回 芸西村地区対抗駅伝大会 チームがタスキをつなぐ

2月14日(日)に第35回芸西村地区対抗駅伝大会が開催されました。小学生から一般まで昨年より1チーム多い21チームが参加し、総勢126人のランナーは沿道の声援を受けながら村内を疾走しました。

◎総合記録

《一般の部》		チーム	タイム
優勝(カップ・表彰)	西分郷 A		40分28秒
準優勝(表彰)	和食郷 A		40分36秒
第3位(表彰)	下中 A		44分46秒

《中学生の部》		チーム	タイム
優勝(表彰)	野球部		38分03秒
準優勝(表彰)	芸西ZOO(3年選抜)		38分31秒
第3位(表彰)	陸上部 A		44分19秒

《小学生の部》		チーム	タイム
優勝(表彰)	黒潮ジュニア		44分29秒
準優勝(表彰)	JAC A		46分49秒
第3位(表彰)	JFC B		49分20秒

◎区間賞

一般の部	チーム	選手名	タイム
第1区間	馬ノ上 A	岡村 剛文	6分43秒
第2区間	西分郷 A	山川 雄	8分09秒
第3区間	下中 A	和田 恭輔	5分41秒
第4区間	和食郷 A	西森 敬晃	5分45秒
第5区間	西分郷 A	岡村 朋紀	7分36秒
第6区間	西分郷 B	都築 仁	4分35秒

中学生の部	チーム	選手名	タイム
第1区間	芸西ZOO(3年選抜)	都築 篤司	5分58秒 区間新
第2区間	芸西ZOO(3年選抜)	岡林 優登	8分26秒
第3区間	野球部	池田慎太郎	5分14秒
第4区間	野球部	渡辺 歩武	5分00秒
第5区間	野球部	小松 楓馬	7分57秒
第6区間	芸西ZOO(3年選抜)	小松 洋士	3分42秒 区間新

小学生の部	チーム	選手名	タイム
第1区間	黒潮ジュニア	小松 睦	6分56秒 区間新
第2区間	黒潮ジュニア	藤戸 海光	9分21秒
第3区間	黒潮ジュニア	藤川 幸明	6分30秒
第4区間	黒潮ジュニア	小松 東生	6分35秒
第5区間	黒潮ジュニア	松本 樹	9分35秒
第6区間	JAC A	西村 優太	4分48秒

当日はたくさんの皆さまに声援をいただき、誠にありがとうございました。無事大きな事故やけがもなく終わることができました。

伝統ある大会が継続的に開催できるのは、多くの皆さまの支えがあったからこそ深く感謝しております。

みきゃんも応援!!
がんばれ



新 1月9日
春タコの山登り2016



1月9日(土)新春タコの山登りを開催しました。

当日の天気は山登りにふさわしい、爽やかな晴れ空で、村内外から総勢112人の参加があり、過去最高の参加者となりました。

最年少は2歳、最年長は80歳代と幅広い年齢層の方の参加がありました。

役場を出発し、展望台、考える村と約2時間の道のりを参加者全員が登りきることができました。絶景スポットと展望台ではキラキラ光るビニールハウスや、太平洋、黒潮カントリークラブを一望することができました。

考える村では、お弁当の販売、豚汁の無料提供もあり、参加者全員が登山後の豚汁に舌鼓を打ちました。

タコの山登りを開催するにあたり、民生主任児童委員の方々、スポーツ推進委員の方々に登山道整備にご協力をいただき、無事けが人もなく実施することができました。

自 1月17日 芸西子ども会
自然探検ツアー

1月17日(日)芸西子ども会では、自然探検ツアーとして、西島園芸団地と情報交流センターに行きました。

西島園芸団地では、イチゴ狩りとジャム作りをした後、センターの職員の方に園内の植物の解説をしてもらいました。採れたてのイチゴに、みんなで作った甘い香りのジャム、南国の果物や食虫植物などの珍しい植物に興味津々の子もいました。

午後からは、土佐山田の森林センター内の情報交流館で、薪を使ったピザ焼き体験をしました。

ネギを大量に使ったピザは、最初はその見た目のインパクトに「これ美味しいが?」と子どもたちも不安そうでしたが、実際に食べてみると、「もっと食べたい」「おかわりはないが?」と大人気でした。食後は森林センター内の自然の木を使った遊具などで体を動かし、最後まで子どもたちの楽しそうな声が響くイベントになりました。



和 1月30日
食ダム定礎式

1月30日に尾崎知事をはじめ国会議員、竹内村長、地元関係者等、約100人が参加して和食ダム定礎式が執り行われました。

定礎式とは、ダム建設に際し、礎石をダム本体に納め、工事の安全と永きにわたるダム施設の安泰を祈願する伝統行事です。

式では知事の式辞、来賓祝辞の後、礎石が搬入され「鎮定(ちんてい)の儀」「斎鏝(いみこて)の儀」「斎槌(いみつち)の儀」が執り行われました。

その後、小学6年生が安全祈願やそれぞれの想いを書き入れたメモリアルストーンを礎石の周りに納めて、「埋納の儀」によるコンクリートの投入と、くす玉開放、万歳三唱で定礎を祝いました。

和食ダム建設は、今後、本格的な工事を迎え、平成30年度の完成を予定しています。



全 2月22日
「全国訪問おはなし隊」がやってきた!

2月22日に役場駐車場に講談社の本とあそぼう『全国訪問おはなし隊』のキャラバンカーがやってきました。キャラバンカー見学には、保育所・幼稚園の子どもたちが参加しました。車に積んである550冊の本の中からお気に入りを見つけて、ひとりで集中して読んだり、お友達同士や先生と一緒に絵本を読みました。大きなキャラバンカーの階段を何度も上がったたり下りたりして、たくさんの絵本を読みました。同時に保育所ホールでは読み聞かせボランティアの山崎さんとおはなし隊長の猪口さんによるおはなし会を行いました。みんなの大好きな「だるまさんが」の絵本や大型絵本の読み聞かせがありました。キャラバンカーの見学とおはなし会、楽しい時間を過ごすことができました。





「愛顔つなぐえひめ国体 クレ射撃競技事務所」を開設



えひめ国体・えひめ大会マスコット
キャラクタ「みきゃん」

愛媛県からのお知らせです。

「愛顔つなぐえひめ国体・えひめ大会実行委員会」では、平成29年、芸西村で開催するクレ射撃競技会について、役場隣の芸西村民会館内に現地事務所を開設し、1月15日(金)に開所式を行いました。

当日は、芸西村をはじめ関係者の皆さまに多数ご出席いただいた中、土居忠博愛媛県えひめ国体推進局長から、「えひめ国体クレ射撃競技会の成功に芸西村の方々のお力をお借りしたい。また、えひめ国体が開催される



ことで、芸西村のふるさと振興の一助になれば」とのあいさつを行いました。

また来賓の竹内強村長からは、「小さくても元気で輝く芸西村でのえひめ国体開催に、期待と歓迎をするとともに、開催準備への協力と支援をしていきたい。そしてクレ射撃競技会の成功を心から祈念したい」と温かいご祝辞をいただきました。



その後、愛媛県産ヒノキ(愛媛県農林水産研究所林業研究センター提供)で作製した事務所看板を掲出するとともに、参列者の方々には、この日のために収穫した3種類の愛媛産みかん「川田温州」「ひめのか」「南柑20号」(同みかん研究所提供)を食べていただき、「さすが愛媛のみかん!」と大好評のうちに開所式を終えました。

また、同日、開所式に先立ち、「愛顔つなぐえひめ国体・えひめ大会実



行委員会第3回クレ射撃競技会運営委員会」が開催され、村内の各種団体の皆さまのご出席を得て、国体準備を計画的、効率的に進めるため「おもてなし実施計画」など3つの計画案が承認されました。

今後、大会当日のボランティア募集等を行い、全国から訪れる選手・監督や競技会関係者を温かくお迎えするおもてなしの準備を進めていきます。皆さまのご理解とご協力をお願いします。



【クレ射撃競技会】

- 1 競技日程：平成29年10月1日(日)～3日(火)
- 2 競技会場：ミロク高知射撃場
(高知県安芸郡芸西村和食甲4668)

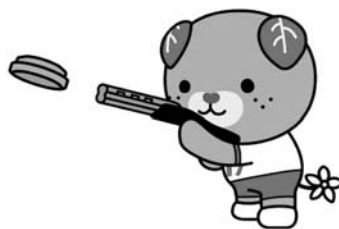

■お問合せ

愛顔つなぐえひめ国体クレ射撃競技事務所
住所 〒781-5701
芸西村和食甲1262番地 芸西村民会館1階
☎ 33-4068
HP <http://www.ehimekokutai2017.jp/>

1月16日 凧揚げ大会開催

和食川導流堤前の海岸で、恒例の凧揚げ大会が行われ、親子連れなど120人が参加しました。

当日はあいにく風が弱く、子どもたちは思ったように揚がらない凧に苦戦していましたが、それでも一生懸命走りまわって元気いっぱい凧を揚げていました。

また、大会の最後の大凧揚げでは、今年新しく作られた大凧がお披露目となりました。

この大凧は、幼稚園児がCOCOROちゃん、なっきー、ぴーすけ、よかっぱの絵を塗り、馬ノ上の長崎清次さんのご協力により組み立てられ、完成しました。大凧はゆっくりと空に揚がり、取り付けられたくす玉からクジが空にまかれると、子どもたちは一斉にそれを追いかけて、景品と交換して喜んでいました。



12月28日 感謝状を贈呈

高知市の有限会社コム 代表取締役・小林淳男様より不動産(土地4筆・建物1棟)の寄付を頂きましたので、感謝の意を込め12月28日に感謝状を贈呈しました。今後は、頂いた不動産を有効に活用していくため、いろいろな方法を検討していきたいと考えています。



3月8日 歴史資料「芸西村の歴史を綴る」が出版されました

筒井美術館2階ギャラリーにて、書籍「芸西村の歴史を綴る」の出版記念式典が行われました。この本は、平成元年から平成22年まで、広報げいせいに掲載された芸西村の歴史に関する記事を編集した歴史資料で、式典では、長年にわたり芸西村の歴史を研究し、広報に記事を提供していただいた門脇謙久さんに、村長から感謝の言葉とともに、完成した本が手渡されました。

式典の最後に、門脇さんは「戦争から生きて帰ってこれたことには意味があるのではないかと、自分には何かできることがないかと思ひ、続けてきた村の歴史研究を広報に書かせていただきました。それがこうして本になったことに感謝感激しています」と、長年の成果が形になった喜びをお話くださいました。

本書は芸西村文化資料館にて1,000円で販売しております。皆さまもぜひこの機会に、村の歴史にふれてみてはいかがでしょうか。

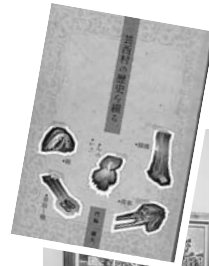

第64回

高知縣市町村対抗駅伝大会結果

1月31日

1月31日に行われた、第64回高知縣市町村対抗駅伝大会に参加しました。

室戸岬から安芸市役所までの46.5キロメートルを駆け抜けました。

43チーム中16位という結果でした。来年はもっと上位を目指せるように練習をがんばってみたいと思います。

1区	シレストむろと～室戸市役所前	7.4キロ
2区	室戸市役所前～吉良川黒耳集会所	6.7キロ
3区	吉良川黒耳集会所～吉良川橋西詰バス停	2.8キロ
4区	吉良川橋西詰バス停～羽根公民館前	4.6キロ
5区	羽根橋西詰～奈半利下村・南商店前	9.2キロ(再スタート)
6区	奈半利下村・南商店前～レストラン岬東	2.8キロ
7区	レストラン岬東～下山公民館	5.6キロ
8区	下山公民館～安芸江湖川橋	7.4キロ

第27回

小学生バレーボール 東部ブロック新人大会結果

1月31日

低学年の部で出場し、見事第3位という結果を収めました。

高学年になった時にも期待できるチームなので、これからも日々の練習を大切にしたいと思っています。



走者	区間順位	時間
竹崎 良祐	24位	25分58秒
川村 綾太	33位	26分25秒
小松 洋士	18位	9分18秒
品原 司	21位	17分29秒
下司 竜平	4位	29分55秒
都築 篤司	4位	9分12秒
岡村 朋紀	16位	20分45秒
小松 司沙	24位	28分03秒
トータル		1時間27分55秒

防 2月5日 災訓練を実施

今回、初めて平日に訓練を行い、教育関係の連携確認や災害対策本部の運営、負傷者の搬送、医療救護所の設置などを行いました。

また、高知県への医療救護や救援物資の依頼、各部落では避難訓練や防災講習の受講などに675人が参加し、いざという時のための訓練を行いました。

高知県との連携では、ヘリによる医療援護として重症者搬送依頼要請や物資支援依頼など連携訓練を実施しました。



保育所園児たちは役場3階へ避難



中学生は憩ヶ岳運動公園体育館前に避難



村内事業所や自主防災組織からの情報を取りまとめ



重症者搬送訓練



ヘリによる物資支援



医療救護



長谷部落 県南海トラフ地震対策課による防災講習会

家 3月1日 屋救出訓練



すでに取り壊しの決まっている空家を利用し、3月1日、叶木で資機材使用訓練が地区の住民や役場職員、消防団、安芸市消防職員約110人が参加し実施されました。住民や役場職員はチェーンソーや担架を実際に使用し、木材の切断を行い、消防団は、エンジンカッターを使用し家屋への突入口を作るなどの訓練を行いました。また、安芸市消防本部による屋根からの突入口実演もあり、充実した訓練になりました。



大 1月28日 川村と災害時相互応援協定を締結

1月28日に大川村と芸西村の災害時相互応援協定を芸西村にて締結しました。

これは、災害が発生し、単独では救援等の応急対策を十分に実施できない場合において、被災した村の要請に応じて応急対策及び災害復旧対策を円滑に実施できるようにするため、相互の応援体制について締結したものです。

芸西村にとって初めてとなる他自治体との協定となります。今後は、災害時に有効となる協定となるように、相互に交流を進めていきます。



安 12月22日 芸圏域における広域避難に関する協定書の締結

平成27年12月22日、安芸圏域における広域避難に関する協定書を締結しました。

この協定は、避難者対策は沿岸部だけでは対応できないため、平時の備えとしても、安芸圏域内の9市町村で協定を交わしたうえで、今後検討を重ね、南海トラフ地震への備えを行うために締結を行ったものです。

今後は、安芸圏域における広域避難のルール作りを進めることや、各市町村ごとに避難者収容数を増やす努力を行うとともに、どうしても避難者の収容が困難な市町村を安芸圏域でカバーするため、今後も具体的に検討を行っていきます。



初 2月5日 午駅伝競走開催

消防団では、初午の日に無事故無火災祈願として、初午駅伝競走を開催しています。芸西村の3分団の分団員や役場職員・農協職員・農協青壮年部が参加しました。沿道の皆さんご協力・ご声援ありがとうございました。



芸西村を守る消防団 ～わが村を わが手で守る～



災害時の動員力や即時対応力が必要とされる消防団の特性を発揮するには、地域の事情に精通した消防団員が必要です。

芸西村には現在、第1分団、第2分団、第3分団が組織され、約60人の消防団員と5台の消防ポンプ車両、3台の可搬搭載の軽自動車等で芸西村の安全を守っています。

消防団員の皆さんは、それぞれの仕事を持ちながら、災害時や訓練時に消防団活動に従事しています。

消防団の活動は消火だけではなく、地域における消防防災のリーダーとして、平常時・非常時を問わずその地域に密着し、住民の安心と安全を守るという重要な役割を担っています。

近年、芸西村各消防団には、南海トラフ地震を見据え、倒壊家屋等からの救助に必要なエンジンカッター・チェーンソーなどの救助資器材、水上バイク隊、自動二輪車によるバイク

隊などが配備され、災害時には、消防団のより一層の活躍が期待されています。

消防団員の募集

芸西村の消防団では、消防団員を募集しています。

消防団は火災の消火をはじめ、水防活動、捜索活動、年末の火災への警戒など、幅広い活動を行っています。消防団員は職種や男女を問わずさまざまな年齢層の方々が、地域に密着した活動を展開しています。

消防団への入団条件

- 1 年齢18歳以上の方
- 2 心身ともに健康な方
- 3 芸西村に居住している方又は勤務する方

お問い合わせは芸西村役場まで！

■お問合せ 総務課管理係 ☎ 33-2111





確認じゃ！
高齢者向け
給付金

(年金生活者等支援臨時福祉給付金)



低所得の高齢者に向けて 臨時福祉給付金が支給されます！

「一億総活躍社会」の実現に向け、賃金引き上げの恩恵が及びにくい低所得の高齢者を支援し、平成28年度前半の個人消費の下支えをするための実施です。



給付額は対象者1人につき3万円

対象者

平成27年度の臨時福祉給付金の支給対象者
(平成27年度の住民税が非課税、かつ課税の者に扶養されていなかった者)
で、平成28年度中に65歳以上の年齢となる者

※平成27年度の税申告の内容を基に判定されます。

※生活保護受給者は給付対象となりません。

※平成27年度の臨時福祉給付金の支給を受けていなくても、受給資格があれば、年金生活者等支援臨時福祉給付金の受給ができます。

※「税申告上の扶養される」について・・・

控除対象配偶者、配偶者特別控除における配偶者、扶養親族、青色及び白色事業専従者で申告されている場合を指します。

重要！

申請手続きが必要です！

- 平成27年1月1日(基準日)に住民票があった市町村へ申請書と添付書類を提出
・申請に必要な書類他、申請についてのお問い合わせは、下記担当者までお問い合わせください。

※基準日に芸西村に住民票がなかった方は基準日にお住まいであった市区町村へお問い合わせください。

※申請・支給手続きについては、4月中旬に対象と思われる方へ申請書等を送付します。

役場での申請書の受付は5月開始を予定しています。

※原則、給付金は役場での審査の後、ご指定の口座へ振り込みとなります。

Q：自分が年金生活者等支援臨時福祉給付金の対象か、どうすれば分かるのか？

例えば・・・

◆平成27年度の自身の給与支給明細書の「住民税」の項目に課税額が記載されていない。

※「村民税(均等割)」は「(個人)住民税」などと記載されている場合があります。

◆平成27年度の臨時福祉給付金が支給されているか、確認する。(通帳の印字など)

→役場へのお問い合わせは健康福祉課 臨時福祉給付金担当へ

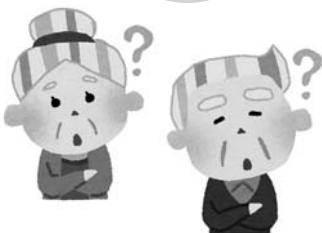

■お問合せ 健康福祉課 ☎ 33-2112



平成28年度後期高齢者医療制度の改正について

1. 平成28・29年度の保険料が改定されます(平成28年7月～)

◆保険料の計算方法

被保険者均等割額、所得割率が変更になります。

1人あたりの 年間保険料 (上限75万円)	=	1人あたり定額の保険料 [被保険者均等割額] 54,394円	+	所得に応じた保険料 [所得割額] 賦課基準額×11.42%
-----------------------------	---	---	---	--

○改定前(平成26・27年度)：被保険者均等割額51,793円、所得割率10.35%

○賦課基準額とは、総所得金額等(被保険者の前年中の収入額から各種控除や必要経費を除いた所得の合計額)から基礎控除額(33万円)を差し引いた金額です。

◆保険料(被保険者均等割額)の軽減について

2割及び5割軽減の対象者が広がります。

軽減の割合	軽減後の被保険者均等割額	同一世帯内の世帯主と被保険者の総所得金額等の合計額	
		改正前	改正後
5割	27,197円	33万円+(26万円×被保険者数)以下	33万円+(26万5千円 ×被保険者数)以下
2割	43,515円	33万円+(47万円×被保険者数)以下	33万円+(48万円 ×被保険者数)以下

○軽減の手続きは必要ありませんが、同一世帯の被保険者や世帯主の前年中の所得が決定できていない場合は、判定ができませんので、所得の申告をお願いします。

2. 入院時の食事代が変更になります(平成28年4月～)

◆入院時食事療養費の標準負担額

現役並み所得者・一般所得区分の方が該当します。

区 分	1回の食事代	
	改正前	改正後
現役並み所得者・一般 ※1	260円	平成28年度～360円 平成30年度～460円

※1 下記のいずれかに該当する方は、260円を据え置きます。

- ・指定難病患者
- ・平成27.4.1以前～平成28.4.1まで継続して精神病床に入院している患者が退院するまでの間(合併症等による同日内の病床移動又は再入院も継続して対象)

○入院時生活療養費：療養病床に入院した時は、食事代と居住費を負担します。ただし、医療の必要性が高い方は、上記の食事代だけを負担しますが、指定難病者は、260円を据え置きます。

■お問合せ 健康福祉課 ☎ 33-2112



保健センターからのお知らせ

■お問合せ 芸西村役場 健康福祉課 ☎33-2112
 担当 西岡 加奈

検診の予約はお早目に！



1 がん検診の予約が始まります

平成28年4月11日から以下のがん検診の予約が始まります。
 受付締め切りは各検診実施日の2週間前です。
 肺がん、大腸がん、前立腺がんは予約不要となりますのでご希望の方は当日、直接会場にお越しください。

(がん検診予約のお電話は 健康福祉課 ☎ 33-2112 まで)
 (平成28年度から子宮がん検診の検体採取方法が、綿棒採取からブラシ採取へと変わります。詳細についてのお問い合わせは、保健センター ☎ 33-4156まで)

◆各がん検診実施日◆ ※●は特定健診と同日実施 ◆の乳がんと子宮がんは同日実施です。

胃がん	乳がん	子宮がん
平成28年7月21日(木)● 10月18日(火)●	平成28年8月25日(木)◆ 10月19日(水)●	平成28年8月25日(木)◆

2 後期高齢者健康診査について

後期高齢者医療の被保険者の皆さまへ(75歳以上の方)
 年1回、無料で健康診査が受診できます。生活習慣病などの重症化を予防するためには早期に発見することが重要です。年に1回は健康診査を受けましょう。

- ◆受診方法は2通り！
- ・受診券・問診票・保険証を持って、7月、10月、保健センター(村民会館)の集団健診を受診する。
 - ・受診券・問診票・保険証を持って、病院(医療機関)で受診する。
- ➡ 健診を受診できない医療機関もあります。事前に希望の医療機関に受診できるか、予約が必要かお問い合わせください。

以下の条件全てに該当しない方には、事前に4月末頃受診券を送付いたします。また、該当項目が①のみの方は、役場にお申し出いただければ受診券を発行し、健康診査を受けることができます。健診をご希望の方は、お気軽にお問い合わせください。

- ①生活習慣病を治療中の方(平成27.11.1～平成28.1.31の間に生活習慣病の治療を受けた方)
- ②長期(6カ月以上)継続して入院している方(平成28.1.31時点)
- ③介護施設や障害者施設など、各種施設に入所している方(平成28.1.31時点)
- ④事業主健診を受診している方
- ⑤刑事施設(刑務所など)に入所している方

※平成27年度中に満75歳になられた方は①に該当していても、受診券の送付対象となります。

知っててよかッパ 子育てのCOCORO+ プラス

保健師のひとロ×モ

「抱き癖がつくから、赤ちゃんが泣いてもすぐ抱かないように」と以前はよく言われましたが、抱っこは大切なコミュニケーションの一つです。身体が触れ合うことで親子の愛着が育ち、その愛着関係を土台にして、少しずつ社会の中に出ていけるようになります。もちろん、泣いているのにすぐ抱っこできなかったから、ダメということではありません。何かをしていて抱っこできない時もあります。周りからも「抱き癖がつく」ではなくて、「いっぱい抱っこするといいいよ」の一言があるといいですね。

初めて子育てをするパパ・ママはもちろん、孫ができて久しぶりに子育てに関わるおじいちゃん・おばあちゃんも、子どもたちの健やかな成長を願いながら、日々奮闘していることでしょう。

そんな毎日の中で、「こんな時どうするの?」や「昔と違って今はこうするのだけど、おじいちゃん・おばあちゃんにうまく伝えられない」など迷うことや困ることがあるのではないのでしょうか。そんな悩みを少しでも解消できるように、問い合わせの多い内容についてお伝えしていきたいと思えます。

〜抱き癖が〜





芸西村の水道料金が変わります

芸西村の水道料金につきまして、基本料金は昭和55年度以降、超過料金及び新設給水加入金は昭和59年度以降据え置きとなっていましたが、水道水の安定供給のための配水池の新設や和食ダムの建設に加え、今後も水道施設の耐震工事等の大型事業が続き財源不足が予想されます。

簡易水道会計の健全運営のために平成28年4月より下記の通り水道料金を改定することとしました。皆さまのご理解とご協力をお願いします。

メーター口径別水道料金比較表 (消費税抜き)

用途	料率 口径	基本料金 1 カ月 8 m ³ まで		超過料金 1 m ³ につき					
		現行	改定後	8 m ³ から20m ³ まで		21m ³ 以上			
				現行	改定後	現行	改定後		
一般用	13mm	460円	560円	70円	90円	90円	110円		
	20mm~25mm	560円	660円						
	30mm~50mm	860円	960円						
	75mm	3,360円	3,460円						
営業用	料率 口径	基本料金 1 カ月 8 m ³ まで		超過料金 1 m ³ につき					
		現行	改定後	8 m ³ から20m ³ まで		21m ³ から50m ³ まで		51m ³ 以上	
	13mm			460円	560円	70円	90円	90円	110円
	20mm~25mm	560円	660円						
	30mm~50mm	860円	960円						
	75mm	3,360円	3,460円						

一般家庭メーター口径13mmの使用料金比較表 (消費税抜き)

	10m ³	15m ³	20m ³	25m ³	30m ³	35m ³	40m ³
現行	600円	950円	1,300円	1,750円	2,200円	2,650円	3,100円
改定後	740円	1,190円	1,640円	2,190円	2,740円	3,290円	3,840円

新設給水加入金について、改定前は一般用と営業用の2種類でしたが改定後は、メーター口径別で新設給水加入金を設定します。

現行新設給水加入金

一般用	20,000円
営業用	30,000円

↓ 新設配水池 容量900m³

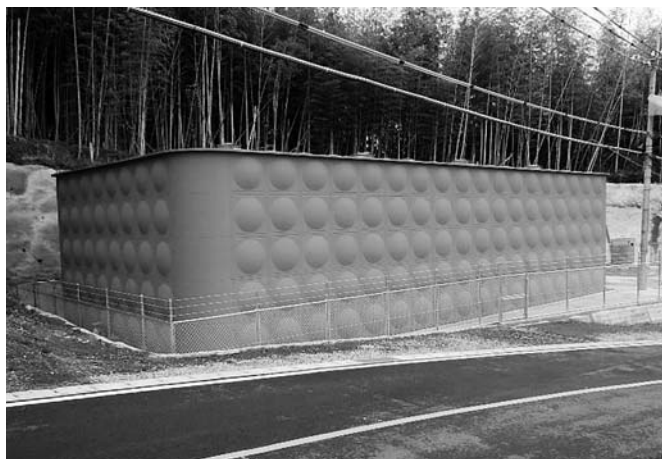

改定後新設給水加入金

給水区分	加入金の額	
メーター口径	13mm	38,000円
	20mm	54,000円
	25mm	90,000円
	30mm	155,000円
	40mm	357,000円
	50mm	625,000円

■お問合せ 経済建設課 ☎ 33-2113



村税・料金は
納期限までに
納めましょう!!

平成28年度 芸西村 村税・料金などの納期限一覧表

税・科目	4月	5月	6月	7月	8月	9月	10月	11月	12月	1月	2月	3月
村県民税			前納・1期 30日(木)		2期 31日(水)		3期 31日(月)			4期 31日(火)		
固定資産税	前納・1期 5月2日(月)			2期 8月1日(月)					3期 26日(月)		4期 28日(火)	
軽自動車税	全期 5月2日(月)											
国民健康保険税 (普通徴収分)				前納・1期 8月1日(月)	2期 31日(水)	3期 30日(金)	4期 31日(月)	5期 30日(水)	6期 26日(月)	7期 31日(火)	8期 28日(火)	
後期高齢者 医療保険料 (普通徴収分)				前納・1期 8月1日(月)	2期 31日(水)	3期 30日(金)	4期 31日(月)	5期 30日(水)	6期 26日(月)	7期 31日(火)	8期 28日(火)	
介護保険料 (普通徴収分)				前納・1期 8月1日(月)	2期 31日(水)	3期 30日(金)	4期 31日(月)	5期 30日(水)	6期 26日(月)	7期 31日(火)	8期 28日(火)	
公営住宅使用料 駐車場使用料	4月分 5月2日(月)	5月分 31日(火)	6月分 30日(木)	7月分 8月1日(月)	8月分 31日(水)	9月分 30日(金)	10月分 31日(月)	11月分 30日(水)	12月分 1月4日(水)	1月分 31日(火)	2月分 28日(火)	3月分 31日(金)
水道料 下水道使用料	4月請求分 5月2日(月)	5月請求分 31日(火)	6月請求分 30日(木)	7月請求分 8月1日(月)	8月請求分 31日(水)	9月請求分 30日(金)	10月請求分 31日(月)	11月請求分 30日(水)	12月請求分 1月4日(水)	1月請求分 31日(火)	2月請求分 28日(火)	3月請求分 31日(金)
保育料	4月分 20日(水)	5月分 20日(金)	6月分 20日(月)	7月分 20日(水)	8月分 22日(月)	9月分 20日(火)	10月分 20日(木)	11月分 21日(月)	12月分 20日(火)	1月分 20日(金)	2月分 20日(月)	3月分 21日(火)
幼稚園授業料 特別保育料	4月分 20日(水)	5月分 20日(金)	6月分 20日(月)	7月分 20日(水)	8月分 22日(月)	9月分 20日(火)	10月分 20日(木)	11月分 21日(月)	12月分 20日(火)	1月分 20日(金)	2月分 20日(月)	3月分 21日(火)
給食費	4月分 20日(水)	5月分 20日(金)	6月分 20日(月)	7月分 20日(水)		9月分 20日(火)	10月分 20日(木)	11月分 21日(月)	12月分 20日(火)	1月分 20日(金)	2月分 20日(月)	3月分 21日(火)

- ◎各税・科目の下段が納期限又は口座振替日です。
- ◎一覧表の納期とは別に、随期課税分が発生することがあります。
- ◎通常、水道料・下水道使用料については、実際に使用した月の翌月が請求月となります。
- ◎口座振替の方は、各納期の口座振替日に登録口座より振替を行いますので、前日までに残高の確認をお願いします。また、残高不足等の理由により振替不能となった場合は、再振替はできませんので、後日送付される納付書で早急に納付をお願いします。
- ◎村税・料金などに関するお問い合わせは、各担当課にご連絡ください。

簡単に納め忘れない
口座振替を
お勧めします

◎お問い合わせはこちらへ

村県民税	固定資産税	軽自動車税	国民健康保険税 (普通徴収分)	総務課 税務係 ☎ 33-2111
後期高齢者医療保険料 (普通徴収分)	介護保険料 (普通徴収分)			健康福祉課 住民福祉係 ☎ 33-2112
公営住宅使用料 駐車場使用料	水道料 下水道使用料			経済建設課 建設係・上下水道係 ☎ 33-2113
保育料	幼稚園授業料 特別保育料	給食費		教育委員会 学校教育係 ☎ 33-2400



平成28年
4月1日～

軽自動車税のお知らせ

■お問合せ 芸西村役場 総務課 税務係 ☎ 33-2111

原動機付自転車、二輪など(延期されていた税額の引き上げが実施されます。)

原動機付自転車

50cc以下 2,000円	90cc超125cc以下 2,400円
50cc超90cc以下 2,000円	ミニカー 3,700円

二輪の軽自動車

125cc超250cc以下 3,600円

二輪の小型自動車

250cc超 6,000円

小型特殊自動車

農耕作業用 2,000円
その他 5,900円

軽自動車

※初度検査年月日は車検証に記載されています。
月の表示がない場合は、その年の12月に検査を受けたものとみなされます。

車種	用途	初度検査が			
		平成27年3月以前	平成27年4月以降	初度検査後 13年経過	
三輪		3,100円	3,900円	4,600円	
四輪	乗用	自家用	7,200円	10,800円	12,900円
		営業用	5,500円	6,900円	8,200円
	貨物	自家用	4,000円	5,000円	6,000円
		営業用	3,000円	3,800円	4,500円

グリーン化特例(軽課)

以下の特例に当てはまる車両に対して平成28年度のみ税額が軽減されます。

特例①	電気自動車、天然ガス自動車(平成21年排出ガス10%低減)
特例②	乗用 平成17年排出ガス規制75%低減(★★★)かつ平成32年度燃費基準+20%達成車
	貨物 ★★★かつ平成32年度燃費基準+35%達成車
特例③	乗用 ★★★かつ平成32年度燃費基準達成車
	貨物 ★★★かつ平成32年度燃費基準+15%達成車

軽減後の
税額

車種	特例①	特例②	特例③		
三輪	1,000円	2,000円	3,000円		
四輪	乗用	自家用	2,700円	5,400円	8,100円
		営業用	1,800円	3,500円	5,200円
四輪	貨物	自家用	1,300円	2,500円	3,800円
		営業用	1,000円	1,900円	2,900円

★軽自動車税は、毎年4月1日の時点で車両を所有している方に課せられます。
廃車や譲渡の場合は、速やかに下記窓口までお手続きください。

【窓口案内】

芸西村役場総務課(☎ 33-2111)

- ・原動機付自転車(ミニカー、125ccまで)
- ・小型特殊自動車(農耕用、その他)

高知県軽自動車協会(☎ 050-3816-3125)

- ・軽自動車二輪(125cc超～250ccまで)
- ・軽自動車三輪
- ・軽自動車四輪

高知運輸支局

- (☎ 050-5540-2077)
- ・二輪の小型自動車(250cc超)

芸西村役場での
登録・廃車・変更
手続きに必要なもの

登録

- ・認印
- ・販売証明書等(車名、型式車体番号等が分かるもの)

譲渡・ 名義変更

- ・本人ならびに譲渡人の認印
- ・他市町村で登録があった場合はその廃車証明等

廃車

- ・標識(ナンバープレート)・認印
- ・盗難の場合は盗難届の受理番号
- ・※125ccまでなら他市町村の標識でも廃車可



戦没者等のご遺族の皆さまへ

第10回特別弔慰金が支給されます

◀特別弔慰金の趣旨▶

戦後70周年にあたり、今日の我が国の平和と繁栄の礎となった戦没者等の尊い犠牲に思いをいたし、国として改めて弔慰の意を表するため、戦没者等のご遺族に特別弔慰金(記名国債)を支給するものです。

第10回特別弔慰金については、ご遺族に一層の弔慰の意を表するため、償還額を年5万円に増額するとともに、5年ごとに国債を交付することとしています。

◀支給対象者▶

戦没者等の死亡時のご遺族で平成27年4月1日(基準日)において、「恩給法による公務扶助料」や「戦傷病者戦没者遺族等援護法による遺族年金」等を受ける方(戦没者等の妻や父母等)がない場合に、次の順位による先順位のご遺族お一人に支給。

1. 平成27年4月1日までに戦傷病者戦没者遺族等援護法による弔慰金の受給権を取得した方
2. 戦没者等の子

3. 戦没者等の①父母②孫③祖父母④兄弟姉妹
※戦没者等の死亡時、生計関係を有していること等の要件を満たしているかどうかにより、順番が入れ替わります。
4. 上記1から3以外の戦没者等の三親等内の親族(甥、姪等)
※戦没者等の死亡時まで引き続き1年以上の生計関係を有していた方に限ります。

◀支給内容▶

額面25万円、5年償還の記名国債

◀請求期間▶

平成27年4月1日から平成30年4月2日
請求期間を過ぎると第10回特別弔慰金を受けることができなくなりますので、ご注意ください。

■お問合せ

健康福祉課 ☎ 33-2112
高知県地域福祉部 援護調査担当 ☎ 088-823-9662

平成28年 経済センサスー活動調査を実施します

総務省と経済産業省は、全国の全ての事業所及び企業を対象に平成28年6月1日現在で、「経済センサスー活動調査」を実施します。

◀調査の目的▶

「経済センサスー活動調査」は、全産業分野における事業所及び企業の経済活動の実態を全国的及び地域別に明らかにするとともに、事業所及び企業を調査対象とする各種統計調査の母集団情報を得ることを目的としています。

◀調査の期日▶

平成28年6月1日現在

◀調査の対象▶

全国全ての事業所・企業

◀主な調査事項▶

経営組織、事業所の開設時期、従業者数、事業所の主な事業内容、売上及び費用の金額、事業別売上金額など。

◀調査の方法▶

- ◎平成28年5月中に調査員が事業所の確認・調査票の配布のために訪問いたします。
- ◎「オンライン(インターネット)」での回答か「紙の調査票」での回答を選択できます。「紙の調査票」の場合には、調査員が回収に伺います。

調査の結果は、国の各種行政施策をはじめ、地域の産業振興や商店街の活性化などの地域行政のための基礎資料として利活用されます。

「経済センサスー活動調査」に対しまして、ご理解とご協力をお願いいたします。

■お問合せ 企画振興課 ☎ 33-2114

スポーツ安全保険®

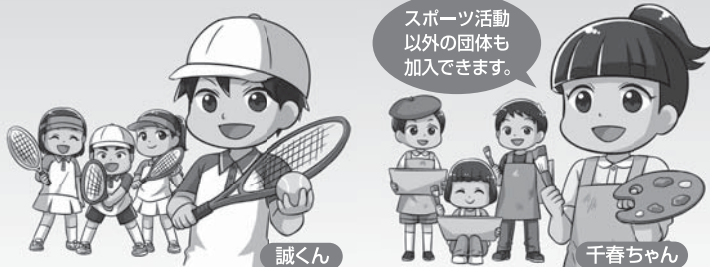

スポーツ活動以外の団体も加入できます。

誠くん

千春ちゃん

スポーツ安全協会 | 検索 | インターネットからも加入受付を行っております。詳しくは、ホームページをご覧ください。

公益財団法人 スポーツ安全協会 高知県支部
(公財)高知県体育協会内

〒780-0850 高知市丸ノ内1-7-52 高知県庁西庁舎1階 TEL088-820-1755 電話受付時間:午前9時30分~午後5時15分(土、日、祝日を除く)

保険の詳細な内容、資料の請求は、ホームページをご覧ください。

<http://www.sportsanzen.org>

●資料請求は、インターネットより受け付けております。



携帯電話から資料請求ができます。

4月より役場での飼い犬・猫の引き取りができなくなります

これまで、役場では飼えなくなった犬・猫の引き取りを実施してきましたが、殺処分頭数を少しでも減らすために、平成28年4月より市町村窓口での引き取りができなくなります。

やむを得ず、引き取りを希望される方については、安芸福祉保健所衛生環境課(☎ 34-3173)にご相談ください。

なお、野良犬及び捨て猫(生後間もない仔猫)の保護は引き続き役場でも行っていきます。

お問合せ

健康福祉課 ☎ 33-2112
安芸福祉保健所 衛生環境課 ☎ 34-3173

募集

平成28年度

「芸西子ども会」メンバー募集

対象 芸西村の幼稚園児・小学生
年会費 1,000円(スポーツ保険加入費含む)

行事(予定)

- ・スポーツ大会
子ども会メンバー同士の交流を深めます。(5月頃)
- ・ホテルを見に行こう
ホテルが飛び始めるのを見に行きます。(6月頃)
- ・社会見学探検隊
いろいろな工場や、仕事の現場などを見学しに行きます。(8月頃)
- ・ミニミニ自然探検隊
自然とふれあう探検に出かけます。(10月頃)
- ・お楽しみ会
1年間のお疲れ会をするとともに、6年生を送り出します。(3月頃)
などなど いろいろな行事を予定しています。

小学3年生以下の
会員は、参加に保
護者の同伴を要し
ます

同時募集 踊り子連メンバー

子ども会では、踊り子も募集しています。納涼祭や観月の宴など、村内外のイベントを楽しく踊って盛り上げています。先生が分かりやすく教えてくれますので、踊りの経験のない子どもも大歓迎です。ぜひ、踊り子でないとできない経験をして、思い出を作ってみませんか。

- ※行事の内容によっては幼稚園児は参加できない場合があります。
- ※踊りのみの参加、特定の行事だけの参加もできます。
- ※「子ども会」「踊り子連」ともにいつでも参加を受け付けています。
4月以降もお気軽にご連絡ください。

お知らせ 子ども会参加申込書は4月に幼稚園・小学校を通じて配布します。

芸西子ども会では、1年を通してさまざまな活動を行っています。

■お問合せ 芸西村教育委員会 ☎ 33-2400

募集

村営住宅入居者募集のお知らせ

村営住宅入居者を
募集します

場所 芸西村和食甲1644番地1

団地名 野神団地1

募集戸数 1戸(4号室)

1戸当たりの居住面積
76.3㎡(3LDK)

家賃 所得によって決定となります。

- 申込資格
- ①所得が一定の範囲未満である方
 - ②自ら居住するために住宅を必要とする方
 - ③入居者及び同居者、連帯保証人に税の滞納がない方
 - ④入居者及び同居者が暴力団員でない方

募集受付期間

平成28年4月4日(月)から
平成28年4月15日(金)まで



■お申込み及びお問合せ
経済建設課 住宅係 ☎ 33-2113

募集

芸西村スポーツ少年団に入り活動を行いませんか？

芸西村では現在、4つのスポーツ少年団が活動を行っています。スポーツ少年団とは小学生を対象としたスポーツ団体で、現在芸西村では陸上・野球・バレーボール・軟式テニスの4団体が日々活動を行っています。

団体の中で共に活動することにより、友達との仲もより深まります。また、日々監督やコーチの指導のもと練習することにより心も体も鍛えることができます。ここ近年、各部とも入部者が減少傾向にあります。興味のある方は、見学からでも構わないので、練習会場に足を運んでみてください。



	陸上部(JAC)	野球部	バレーボール部(JVC)	軟式テニス
練習会場	憩ヶ丘陸上競技場	憩ヶ丘運動広場	憩ヶ丘体育館	憩ヶ丘テニスコート
練習日	毎週水(4月~10月)・日	毎週火・水・木・土・日	毎週火・木・土	毎週土日・祝日
練習時間	平日:18時30分~20時 日:9時~11時	平日:16時30分~19時30分 土日:半日(午前・午後どちらか)	平日:18時30分~21時 土:14時~17時	土日祝:13時~17時

※練習日や練習時間は基本的には上記のとおりですが、変更される場合もあります。
入部希望、質問等ありましたら、芸西村教育委員会までご連絡ください。

■入部希望お問合せ 芸西村教育委員会(スポーツ少年団事務局)

☎ 33-2400 FAX 32-2014

芸西
保育所

お弁当を包んで
自分で結んでいきます！

芸西保育所の3歳児クラスでは、給食時、クロスでお弁当を包み、本結びをする経験を取り入れて、指先の発達を促しています。今年度は、1月の年明けから取り組み始めました。初めの頃は保育者が手を添えて

一緒に結んでいましたが、少しずつ自分で結べるようになり嬉しくて「見て！見て！」一人でできた！と自慢げに見せたり、子ども同士で教え合う姿も見られてきました。今ではすっかり、結び名人になっています。



右端と左端を交差して...



見ぶってよ〜！ギュー！うまく結べちゃう！



上の端と下の端を持って



じやんで...



できた！！



「上手に結べた？」「結べたわ〜」

平成27年度 小学生親子
スキー・スノーボード
教室について



1月23日(土)に鳥取県にある大山スキー場にて開催しました。今年度は暖冬の影響で雪不足が心配されましたが、寒波により一気に積雪も増え、実施することができました。当日は朝4時に役場を出発し、4時間30分かけて到着しました。初心者参加者は公認インストラクターに基礎を教わり2時間程度の短い講習時間でしたが、教室に入る前とは見違える滑りになっていました。指導を受けない参加者は終日自由にスキー及びスノーボードを楽しみました。当日の天気は数十年に一度の寒波が日本列島に近づいてきており、終始雪が降り続く天気でした。ゼッケンが凍ったり、髪が凍ったりと高知県では経験できない体験ができました。親子で丸一日一緒に滑ったり遊んだりし、親子の絆も深まったスキー・スノーボード教室となりました。

芸西
幼稚園

一日入園が
あったよ



カバンをかけたあそび



4段もすいすい跳べるよ



新しいお友達もみんな一緒にニンニンジャー



鉄棒しようり



みんなでフランクしたよ



知っている絵本の読み聞かせ



一生懸命プレゼント作ったよ



トンネル通ってね〜!



最後はおんなの元気がよく見送り〜

2月12日(金)に一日入園があり、ばら組さん、たんぼ組さんと4人の新入児さんが来てくれました。うみ組が元気よく挨拶をしみんなで迎ええました。そして、そら組が園でしている遊びを披露しました。まずは「縄跳び」。子どもたちは緊張しながらも自信をもって走り跳び、前跳び、後ろ跳びをしました。続いて「跳び箱」。最近跳べるようになった子どもが増え、勢いよく跳ぶ姿をうみ組と新入児たちはテラスに座って目を輝かせて見ていました。

その後はみんなで園庭で遊びました。幼稚園児が「ブランコ押しちやる」と声をかけやさしく押してあげたり、「登り棒でさるで、見よってよ」と見せるなど、新入児が刺激を受け挑戦するなど、一緒に遊びを楽しむ姿が印象的でした。ホールに入り歌を歌ったり、遊びの紹介ではコマ回しや自分たちで選んだ絵本の読み聞かせをしました。最後にみんなでニンニンジャーを踊って楽しい時間を過ごしました。帰りはうみ組から新入児一人一人に手作りのカバンをプレゼントし、トンネルを作って見送りました。

新入児は歓迎され嬉しい気持ちになり、幼稚園児はにこにこ笑顔で見送ることができました。みんなお兄ちゃん、お姉ちゃんになりたいという憧れをもった新入児さんが増えたのではないかと思います。

2月26日 人権の花運動
育て! 思いやりの心



芸西村人権擁護委員とともに、芸西中学校1年生が人権の花の植え付けを行いました。人権擁護委員より委員業務の内容や人権相談などを開設していることなどを話していただき、また、第二香南くろしお園に植え付けの指導をしていたなぎながら、生徒たちはハンディキャップを持ちながら同園で働いている方々とふれあうこともでき、実り多い行事となりました。

在宅介護者の集い 結いしよう会 かっぱ家族 —合同事業—

2月23日、在宅で高齢者を介護している家族や認知症の家族がいる方、閉じこもりがちな方々等を対象に3団体が日帰り研修をしてきました。いちご狩りや、自由民権記念館で自由と権利について学び、お昼は皆で一緒にお寿司を食べました。食事や買い物、研修といった普段とは違う活動ができ、また参加者同士がいろいろな話をして、リフレッシュできた一日でした。



ゆずります ください

芸西村社会福祉協議会では、芸西村の皆さまを対象にリサイクル事業【ゆずります〜ください】を行っています。対象品目は、保育所・幼稚園・小学校・中学校関連品(詳細はお問い合わせください)、チャイルドシート、ジュニアシート、シルバーカーとなっております。

ゆずります〜ください情報

平成28年2月26日現在

ゆずります登録リスト	
物品名	型式・サイズ・使用年数等
中学校 学生服(男子)	学ラン(上)・サイズ150
中学校 学生服(男子)	スボン(冬用)ウエスト約56cm・股下59cm
中学校 カッターシャツ(男子)	長袖・サイズ150
中学校 カッターシャツ(男子)	長袖・サイズ150
幼稚園 制帽	夏用・サイズL 使用年数2年
幼稚園 制帽	冬用・サイズL 使用年数2年
幼稚園 通園かばん	使用年数2年

ください登録リスト	
物品名	型式・サイズ等
保育園 スモック	水色 100~
保育園 スモック	100~110
幼稚園 制服	110~120
幼稚園 体操服	
小学校 男子体操服	130~140
チャイルドシート	

*登録ポスト設置場所：芸西村老人福祉センター内 靴箱の上

■お問合せ 芸西村社会福祉協議会

☎ 32-2211 担当：西森

芸西村身体障害者連盟 会員募集

芸西村身体障害者連盟では、会員の募集をしています。

年会費：1000円
(4月~3月)

芸西村身体障害者連盟では、安芸広域内での運動会等に参加したり、県内で行われる福祉大会に参加して高知県内の障がい者の方々と親睦を深めていき、楽しく元気に暮らせるように活動をしてきました。芸西村身体障害者連盟は、身体障害者手帳をお持ちの方が加入できます。皆さんと一緒に、楽しく元気に活動してみませんか？

■お問合せ 芸西村身体障害者連盟事務局 芸西村社会福祉協議会 ☎ 32-2211 担当：西森

かっぱ家族のご案内

かっぱ家族は、地域で交流の機会の少ない人たちが集える場づくりとして活動をしています。一緒に料理をして食べたり、話をしたりして楽しい時間を過ごしています。芸西村に住む人たちがみんなが支え合って暮らしているように、ぜひ私たちと一緒に楽しい一日を過ごしませんか？

■お問合せ 芸西村社会福祉協議会

☎ 32-2211 担当：西森



芸西村あつたかふれあいセンター

あつたかふれあいセンターでは、2月の節分に豆まき、3月はひな祭りやビンゴゲームをしました。たくさんの方が参加され、とても楽しい時間を過ごせました。

毎日レクリエーションも行っており、頭や体を使って鍛えています。

また、毎月いろいろな行事を予定しています。皆さんお気軽にご参加ください。



日赤募金及び共同募金のお礼

募金のご協力ありがとうございました。
下記の用途により、大切に使用させていただきました。

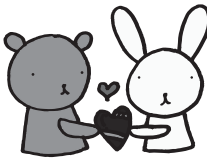
平成27年度 募金額	日赤募金 (募金時期5月頃)	共同募金 (募金時期10月頃)
617,088円	935,364円	
 <p>用途</p>	<ul style="list-style-type: none"> ○国際活動・海外救援事業 ○災害救護 ○青少年赤十字の育成 ○健康安全のための講習会 ○赤十字思想の普及 ○赤十字奉仕団の活動 ○血液事業推進 ○地区・分区での赤十字活動 ○管理事業費 等 	<ul style="list-style-type: none"> ○児童福祉施設 ○知的障害(児)者施設 ○身体障害者施設 ○盲人ホーム ○軽費老人ホーム ○小規模作業所 ○社会福祉協議会 ○社会福祉関係等の団体 ○福祉事業全般の活動 等

芸西村の人口

平成28年2月末現在
※()は、前月比

男	1,835(+8)
女	2,050(+4)
合計	3,885(+12)
世帯数	1,739(+5)



お誕生おめでとうございます



名前	保護者	生年月日	性別	地域名
白石 ゆな	結愛 雅和	平成28年1月29日	女	西分浜中
おかざき 岡崎	しんべい 新平	平成28年2月5日	男	浜浦
くわお 桑尾	るいと 墨土	平成28年2月10日	男	中村

2月水質試験検査報告

水道水の水質検査は月1回行われています。

項目	基準	長谷配水地系統	城本配水地系統	馬/上配水地系統	黒瀬配水地系統
一般細菌	100/ml以下	0	0	0	0
大腸菌群	検出されないこと	検出せず	検出せず	検出せず	検出せず
塩化物イオン	200mg/l以下	5.5mg/l	4.9mg/l	4.5mg/l	4.2mg/l
有機物等	10mg/l以下	0.3mg/l未満	0.3mg/l	0.3mg/l	0.3mg/l
pH値	5.8~8.6	7.1	7.0	7.0	7.2
味	異常でないこと	異常なし	異常なし	異常なし	異常なし
臭気	異常でないこと	異常なし	異常なし	異常なし	異常なし
色度	5度以下	0.5度未満	1.5度	1.8度	2.0度
濁度	2度以下	0.1度未満	0.3度	0.3度	0.3度
遊離残留塩素	1mg/l以下	0.3mg/l	0.35mg/l	0.35mg/l	0.25mg/l
判定		上記試験項目について異常は認められません			

採水日 平成28年2月1日
検査期日 平成28年2月1日~平成28年2月12日
検査機関 (株)東洋技研

謹んでお悔やみ申し上げます

名前	死亡年月日	性別	年齢	地域名
坂本 和代	平成28年1月7日	女	88	郷西
野老山和源	平成28年1月10日	男	68	津野
佐藤 恵子	平成28年1月13日	女	94	西
田淵 光義	平成28年1月17日	男	60	浜浦
小松 糸美	平成28年1月19日	女	88	極楽
山本 利明	平成28年1月21日	男	84	和食浜西
小松 岩美	平成28年1月21日	女	89	郷西
野老山信雄	平成28年1月21日	男	72	城本
松坂 啓	平成28年2月3日	男	84	和食浜西
野老山明英	平成28年2月19日	男	67	津野
小松 澄子	平成28年3月1日	女	89	西組



1歳になりました

元気に
スワスワ
育つてネ

～乳児健診にて～



憩ヶ丘 林典人さんちの
はやし ただのり
林 直典くん
平成26年12月29日生

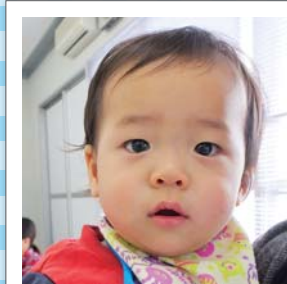

憩ヶ丘 西森敬晃さんちの
にしもり たいせい
西森 大晴くん
平成27年1月8日生

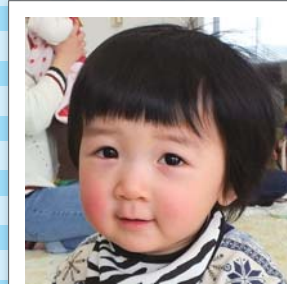

和食浜中 横田智司さんちの
よこた こたろう
横田 虎太郎くん
平成27年1月14日生

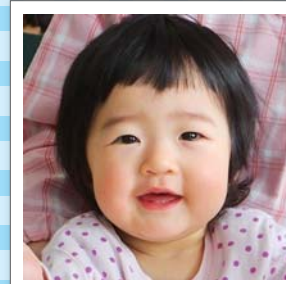

和食浜中 横田智司さんちの
よこた ひさな
横田 緋沙那ちゃん
平成27年1月14日生

新しく入った本

☎ 33-2400(教育委員会)

図書館へ行こう!!

■休館日：年末年始

■開館時間：9:00～18:00

4月23日から5月12日までの20日間はこどもの読書週間です。58回目の今年の標語は「四角い本に まあるい心」です。期間中には、三二おはなし会を行います。ぜひご来館ください!



題名	著者	出版社
異類婚姻譚	本谷有希子	講談社
死んでいない者	滝口 悠生	文藝春秋
年下のセンセイ	中村 航	幻冬舎
天才	石原慎太郎	幻冬舎
倒れるときは前のめり	有川 浩	KADOKAWA
五色の虹	三浦 英之	集英社
家族ががんになりました	大西 秀樹	法研
五郎丸日記	小松 成美	実業之日本社
きほんの手作りお菓子	コマツザキアケミ	西東社
バスボムレシピ	篠原 由子	河出書房新社

題名	著者	出版社
うめじいのたんじょうび	かがくいひろし	講談社
しあわせないぬになるには	ジョー・ウィリアムソン	徳間書店
のっぽのスイブル155	こもりまこと	偕成社
森の顔さがし	藤原 幸一	そうえん社
しゅくだい大なわとび	福田 岩緒	PHP研究所
キキに会った人びと	角野 栄子	福音館書店
ルイ・ブライユ	金子昭監修	ポプラ社
地中世界のサバイバル2	スウィートファクトリー	朝日新聞出版
イヌとネコのふしぎ101	武内ゆかり	偕成社
ほねほねザウルス超図鑑	ぐるーぷ・アンモナイツ編	岩崎書店

文芸

川柳

久しぶり面会人と交わす笑み
あの時はああねこうねとうなづいて
松本 榮起

俳句

薄日あり一弦琴の寒復習
大寒に水掛地蔵洗ひたる
松林 朝蒼
里人は見えず紅梅なぞへなす
老松を映して堀の水温む
藤戸 寿枝
竹刀振り床すり進む寒稽古
長袴捌きの射る百手祭
仙頭 祥子

掌の梅一輪香るなり
一人坐りしテレビの部屋に
国沢 笑
迎春花咲いたと呼びし父の声
あたり一面金色に染む
長崎 富子
バス停に桃の花咲き美しく
用もないのに行ったり来たり
野崎 静
流れ行く川をおおいて櫻花
あたり一面かすみのごとく
吉本 玉寿
弾の下くぐる事なきえらき方
憲法改正言うはおぞまし
門脇 謙久
花もなきトベラに遊ぶ四十雀
右向き左向き白き頬見せ
竹崎 香澄

短歌