



げいせい

2015

4

NO.205



春がきた

桜ヶ丘公園 雪割り桜
2月下旬撮影

村長 施政方針・行政報告



行財政の状況

■平成25年度決算公表の財政状況については、「地方公共団体の財政の健全化に関する法律」による4つの財政指標のうち、標準的な収入に対する借金返済額の比率を表す「実質公債費比率」については11・0％で前年度より1・7ポイント改善しています。平成26年度は10・0％と試算していますが、全国平均よりも若干悪くなっています。今後も指標を念頭においた起債発行、繰上げ償還も選択肢のひとつとして健全な財政運営に努めていきます。

税務

■本年1月からふるさと納税の謝礼品を一新し、カタログから選べる方式を導入しました。あわせてインターネットで申し込みできるよう一部の事務を民間事業者へ委託したところ、当初の予想を上回る申し込みがあり、昨年4月から12月ま

でが43件・685千円であったのに対し、新たな方法を始めた1、2月だけで55件・1、025千円の寄附申出があり、順調に伸びてきています。さらに、平成27年度の税制改正でふるさと納税控除限度額の引き上げや確定申告不要化も予定されているため、今後も謝礼品の見直しなどを検討し、さらに魅力ある制度にしていきたいと考えています。

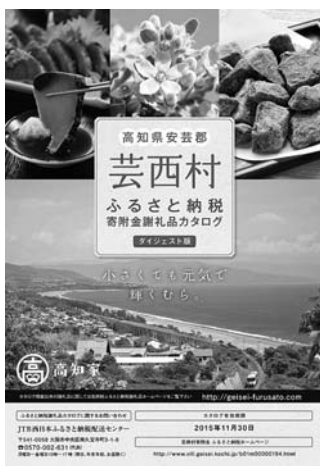

人事

■27年4月保健師1人を新規採用予定。保健師については、早期退職や育休などにより臨時職員で対応していましたが、社会人枠で即戦力となる人材を採用いたしました。

地域振興

■「まち・ひと・しごと創生総合戦略」により、芸西村版総合戦略策定の年度内完了を目標に準備を進めています。これに伴い、地方活性化・地域住民生活等緊急支援交付金制度では、村内店舗で使用可能なプレミアム商品券の発行や27年度

に予定していました一部事業の前倒しを行い、26年度事業として執行するよう補正予算に計上しています。

■念願でありました光回線（超高速ブロードバンド）も3月20日からサービスを開始し、N・T・Tが各家庭に加入促進営業を進めております。

統計

■平成27年度は5年に一度の「国勢調査」が実施され、10月1日を基準日に全世帯を調査員が伺いますので、皆さまのご協力をお願いします。

観光振興

■高知県東部博、愛称「高知家まるごと東部博」がよいよ4月29日から12月23日までの約8カ月間開催されます。初日には「かつば市」にてオープニングイベントを開催する予定です。

住民福祉

■高齢者を対象とした「肺炎球菌ワクチン接種」は、平成26年10月より定期接種化されましたが、対象から外れる方に対しても引き続き村独自の助成事業を行います。「インフルエンザ予防接種助成事業」についても引き続き実施し、接種者の負担軽減に努めていきたいと考えています。

■平成26年度に実施しました「臨時福祉給付金」及び「子育て世帯臨時特例給付金」は、平成27年度も給付内容は変わりますが実施されます。

農業振興

■次世代型こうち新園芸システムの普及促進事業の取り組みとして、次世代施設園芸モデル事業による大規模ハウスの整備補助と炭酸ガス発生装置等の環境制御

装置の導入を支援し、先進技術の活用による経営基盤の強化を進めていきます。

■規模拡大や高度化を目指す農家の施設整備については、レンタルハウス整備事業により支援していますが、事業の実施希望者が多いことや、要望面積も大きくなり、事業内容について国の事業の活用なども含めて今後検討していく必要があります。

■中古ハウスの有効活用のための園芸用ハウス活用促進事業については前年並みの予算を計上していますが、特に新規就農者の営農活動の受け皿として活用したいと考えています。

■新規就農者への支援としては、研修支援事業や青年就農給付金事業を通じて農業後継者の育成を進めています。

■新規事業として和食排水機場の排水菅の改良工事を予定しており、高波により吐出部が閉塞した場合に低下する排水機能の確保に向けて取り組みたいと考えています。

林業

■松くい虫防除対策では、前回の薬剤の樹幹注入から5年が経過し、間もなく薬剤が切れる時期となるため新たに注入作業を行います。

土木関係

■村道橋ノ本線の改良工事や路面の舗装工事を継続して行うとともに、道路の老朽化対策として、昨年より5年に一度の実施が義務付けとなった、国の統一基準による橋梁点検を行います。

■移住者向けの空き家再生推進事業については、対象となる住宅の選定や概算費用の算定に時間を要したため、繰越により事業を実施します。

高規格道路

■和食東地区で用地交渉が進んでおり契約も進んでいると聞いています。商業地が中心となる和食中地区では、地元対策協議会との設計協議が間もなく完了し、確認書・覚書への調印が行われる見込みとなっております。今後は、和食川両岸の農用地における事業を推進していきます。

和食ダム

■和食ダム事業は台風による出水の影響や、河床掘削時に岩盤の開きが確認されたため、対策工法の検討や施工が必要となり、工事が遅れることとなりました。27年度には本格的な工事が始まります。また、ダム上流部の山林保全措置制度に係る事業として、ダム湖対岸の支線管理道の整備を予定しています。

消防・防災

■消防団活動二輪車2台が納品され、3月2日の火災予防パレードで初披露されました。今後災害時に機動性を生かした



芸西村消防団バイク隊

活躍が期待されます。

■避難路整備については、宇佐八幡宮内、長谷寄地区の避難路及び誘導灯、西分浜中地区の誘導灯の施工が進んでいます。また、和食浜地区の防犯灯をバッテリー付の災害灯に交換しています。平成27年度は、浜浦地区の避難路整備と堀切と和食郷地区の防犯灯をバッテリー付の災害灯へ交換予定です。

■新たな津波避難マップを浸水想定地区の世帯に配布する予定です。今回作成した避難経路図は要配慮者対策を進めていくための重要な資料となるため今後活用していきます。

■平成26年度に「消防団を中核とした地域防災力の充実強化に関する法律」が制定され、消防団装備の基準も見直されました。そのため、平成27年度に消防団装備として防火衣の整備を行います。さらに、消防団活動二輪車1台を整備し、大規模災害に備える体制を整えます。

■自主防災組織が整備している資機材について耐用年数が過ぎた消火器の交換や新たな資機材整備が必要となったため、資機材の再整備補助金を実施します。

教育関係

■来年度、幼稚園の朝夕の預かり時間の延長と給食費の無料化を行います。給食費については、保育所は保育料の中に含まれておりますが、平成21年度より20%の保育料減額措置を行っており実質無料となっております。

■小中学校の給食費については、材料費等の値上がり等により1人当たり年間3,000円程度の値上げが必要などありますが、保護者の負担軽減を考え、不足分は村負担とし従前の料金で据え置きます。

■施設整備については、給食共同調理場

の設計業務を委託し、平成28年度建築に向け計画を進めていきます。

国民健康保険

■毎年度、一般会計からの多額の繰入金により収支の均衡を保っている状況にあります。今後も一層厳しい事業運営が予想されますので、国保運営協議会で、保険料の増額を審議いただき条例改正を行っていきます。本村においては、後発医薬品（ジェネリック医薬品）差額通知や、医療費通知、レセプト点検の実施などにより、医療費の抑制及び適正化を図ってきたところです。平成25年度からは重症化予防の取り組みを医療費抑制の柱として取り組んでいきます。これまでの慢性腎臓病予防対策事業に加え、27年度からは、訪問対象者を特定保健指導対象者予備軍に拡充し、生活習慣病の発症を予防する早期介入保健指導事業を実施します。

■市町村国保については、平成30年度をめぐりに、都道府県が国保運営を行うものとされています。

介護保険事業

■24、25年度にかけて団塊世代が65歳に到達したことにより、26年度には65歳以上の1号被保険者数がピークを迎えたと見られます。それにより、今後10年以内には要介護率が高くなる75歳以上の人口が急速に増え、要介護認定者とサービス受給者数の増加が懸念されます。要介護認定者数は平成24、25年度とほぼ横ばいの状態でしたが、26年度においては施設サービスにおいて利用者が増加しているため、給付費も増加する見込みです。

■平成27年度から3カ年の第6期介護保険事業計画画期においては、介護保険財源における1号被保険者の負担割合が21%になることや、当村の調整交付金の

交付割合が低下傾向にあることなどの保険料負担を増加させる要因があることも踏まえて保険料を算定し、介護保険事業計画策定委員会が審議をいただき、必要保険料基準額を5,600円にアップする条例改正を行います。

上下水道

■水道料金は、県内の他市町村と比較しても安いことや近年の設備投資に伴い、今後、起債償還額も大幅に増加していくため、簡易水道会計の健全な運営に向けて料金改正の必要があると考えています。27年度には料金改正の適切な判断に向けて水道料金審議会を立ち上げて協議を進めていきます。

■村内全域の下水道加入率は71.4%となっております。

予算編成

■平成27年度当初予算額は26億8千5百万円（対前年比5千6百万円（2.1%）減）。当村が大きく依存している地方交付税は総務省から公表された平成27年度地方財政計画において対前年比0.8%減ではありますが前年度並みの予算確保となっております。起債については、インフラの長寿命化整備、橋梁補修補強事業等で起債の発行に2千6百万円を見込んでおり、対前年比1千9百万円（14.3%）の増額発行となっております。

補正予算

■主な事業としては、国の平成26年度補正予算に対応して、歳入歳出で地域住民生活等緊急支援のための交付金事業を計上。その他の事業として、旧屯所改修事業（長谷寄、西分、和食）、次世代施設園芸モデル事業を計上し、確定したその他の事業費を減額しています。

貯めた金

一度送れば

もどらない

近年、「特殊詐欺」の被害が全国的に急増しており、私たちの生活を脅かす大きな社会問題となっております。「特殊詐欺」とは面識のない不特定の人に対して電話などを使って連絡し、さまざまな方法で現金をだまし取る詐欺です。

平成26年の高知県内の被害件数は78件、被害総額は5億6,650万円に上ります。安芸署管内では2件(架空請求詐欺)の被害届が出されています。しかし、詐欺にあったことが恥ずかしいなどの理由で被害届を出していない例もあり、実際はその数倍の被害件数になるといわれています。



特殊詐欺

振り込め詐欺

- ・オレオレ
- ・架空請求
- ・融資保証金
- ・還付金等

振り込め詐欺以外の特殊詐欺

- ・金融商品等取引
- ・ギャンブル必勝法
- ・異性紹介あっせん
- ・その他(キャッシュカード詐欺など)

被害にあいやすい人は？

警察庁が平成25年に特殊詐欺被害者の年齢や性別を調査した結果では、被害者の8割以上が60歳以上、特に女性の高齢者が標的となっているようです。また、性別を問わず、無職で昼間家において電話を取ることができる人は注意が必要です。一人である時に誰にも相談せず即決してしまうことがあるようです。

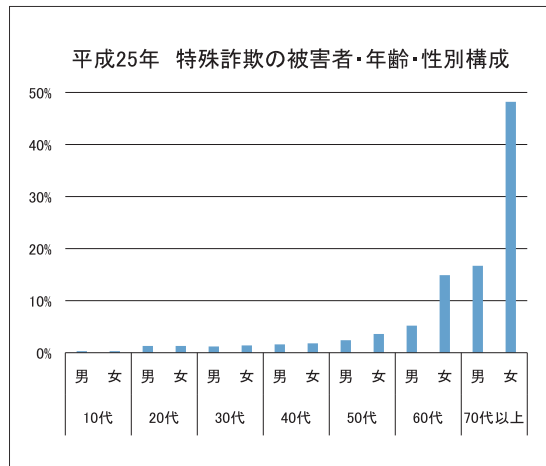

「どうして詐欺にあう前に気付かなかつたのか、被害者が理解できない」「自分はだまされるはずがない」と日頃思っている人でも巧妙な手口によってだまされてしまうのです。「自分だけは大丈夫」ということは絶対にありません。詐欺被害の実態を知り、正しい知識を身に付けて被害を未然に防ぎましょう。

詐欺にあわないための5箇条

- ① うまい話はまず疑い、事実を確認する
- ② はっきりと断る
- ③ 財産や家族構成をむやみに教えない
- ④ すぐ署名しない・印鑑はすぐ押さない
- ⑤ 一人で決断しない、迷ったらまず相談

絶対詐欺！

こう言われたら
レターパック、ゆうパック、宅配便で現金を送れ、は詐欺です。これらで現金を送ることは、法律で禁止されています。そのため、犯人は「本と書いて送ってください」とか「パソコン部品と書いて送ってください」など現金を送っていることを隠そうとして書き方まで指示してきますが、絶対に送ってはいけません！



和食駐在所
田中 優 巡査長

芸西村でも、平成25年に70歳代の女性が、社債の購入を勧められる電話を受けて200万円をゆうパックで送った事例がありました。幸いなことに、送った後すぐに家族に相談し、家族が警察に届け出て対処したため、ギリギリのところを防ぐことができました。このように、特殊詐欺は身近で起こりうる犯罪なのです。

詐欺の手口は日々進化しており、最近では、現金を被害者に持参させる詐欺もあります。いつも被害にあわないように注意しておくことはもちろん、怪しい電話や手紙があったら、まず家族に相談してほしいと思います。冷静になり、すぐにお金を送ることは絶対にしないでください。

私は、日々、芸西村民の皆さんの安全を守るため村内を巡回パトロールしていますので、何かありましたら気軽にご相談ください。

こんな詐欺、あんな詐欺



犯人はあの手この手であなたの財産を狙ってきます。これらの詐欺は一例で、手口は年々巧妙化し、変化し続けていますので常に注意が必要です。

還付金等詐欺

役所や税務署などの職員をかたり「払いすぎた医療費(税金)の還付があります」「ATMで作業してもら必要があります」などと誘導し、知らぬ間に犯人の口座に現金を振り込まされてしまいます。「今日が期限です」などと誰かに相談する暇を与えない場合もあります。

対処法▶▶▶

「還付金があるからATMへ」の電話は詐欺

- ・ATMでは、自分が操作して相手から自分の口座に入金させることはできません。
- ・公的機関がお金を還付するためにATMへ行くように指示することは絶対にありません。
- ・相手の言ったことをうのみにせず、名乗った機関の電話番号を電話帳などで調べて確認しましょう。

オレオレ詐欺



子や孫を装って電話をかけて「携帯電話の番号が変わった」「会社の携帯電話やき登録しちよいて」などと携帯電話の番号を伝えてきます。その際、「風邪をひいてのどの調子が悪い」などと声が違うことを怪しまれないようにします。「会社のお金を使い込んだ」「友達の借金の保証人になった」「事故をおこした」などと、お金を要求する電話をかけてきます。冷静な対応をさせないために、上司役や友人役など複数の人が登場する「劇場型」による仕掛けもあります。「お金を払わないと逮捕(裁判)になります」と脅してくる場合もあります。

対処法▶▶▶

「電話番号が変わった」という電話は詐欺

- ・被害を未然に防げた人の多くは、子や孫の「話し方が違う」「話が合わない」と気付いたようです。離れていても家族とは日頃から連絡を取り、意思の疎通をはかりましょう。
- ・携帯電話の番号が変わったと言われたら、必ず変わる前の番号にかけて確認しましょう。
- ・相手が誰であれ、電話で現金を要求してくる場合は詐欺と疑いましょう。

犯人は、住所等が記載された電話帳や学校の卒業生名簿など、事前に多くの個人情報を入力してから、だましの電話をかけています。「息子の名前」「同級生の名前」「息子が卒業した高校や大学名」などは、当然犯人は知っているものと思って用心する必要があります。

架空請求詐欺

不特定多数の者に対し、ありもしない有料サイトの利用料金や訴訟費用などを請求する文書やメールを送り付けてきます。「お支払いいただけない場合は訴訟を起こします」「ご家庭や職場に取りに伺います」「身辺調査を行います」などと脅して、現金を送金するよう要求してきます。



対処法▶▶▶

身に覚えのない請求には応じない

- ・心当たりのない請求には応じない
- ・利用したサイト名の記載がない、利用した時間の記載がない、明確な料金内訳がない請求には注意しましょう。
- ・家庭や職場に取りに行く、身辺調査を行いますなどの請求以外の文言が入った請求には注意しましょう。



怪しいな？と思ったらすぐ電話！

少しでも怪しい電話がかかってきたり、書類が送られてきたら、すぐに電話してください。詐欺を未然に防ぐことはもちろん、多くの人に注意喚起することができます。一人で悩まず、まず相談しましょう。

安芸警察署	☎ 34-0110
安芸警察署 和食駐在所	☎ 33-2110
芸西村役場 経済建設課	☎ 33-2113
芸西村地域包括支援センター	☎ 33-2245
芸西村社会福祉協議会	☎ 32-2211

金融商品等取引 名下の詐欺

パンフレット等を送り付け、未公開株の購入や土地や会社への投資をすすめ
「値上がり確実に必ずもうかります」
「元本は保証します」
「あなたにだけ権利があります」
「パンフレットの届いた人しか買えません」
などと、勧誘してきます。
複数の人が複数の業者をかたって電話をかけて信用させる手口もあります。

ギャンブル必勝法 情報提供名下の詐欺

「必ず勝てる
パチンコの攻略法を教えます」
「ロト6の当選番号を教えます」



対処法▶▶▶

「必ずもうかります」は詐欺
・未公開株や社債の販売ができるのは登録を受けた証券会社と未公開株などの発行会社に限られています。その他の者が行う勧誘は違法です。登録を受けている業者かどうか、金融庁のホームページで確認しましょう。
・ロト6の当選番号は抽選前に分かるものではありません。
・面識のない業者からの勧誘は信用してはいけません。

キャッシュカード 詐欺

パターン1
銀行(カスタマーセンター等)を装って電話をかけ「口座番号を確認させてください」などと口座番号を聞き出し、後日偽カードを送り付けてきます。
「あなたが持っているキャッシュカードは古いので返送してください」
「暗証番号も更新しますので古い暗証番号を教えてください」
などと指示してきます。

パターン2
警察官や銀行協会職員を名乗り、「あなたの口座が振り込み詐欺に使われていました」「暗証番号を変更しないといけないので番号を教えてください」
「キャッシュカードを取りに行きます」
などと言い、自宅まで来てキャッシュカードをだまし取ります。

パターン3
役場職員をかたり、「年金の受取金融機関はどこですか？」などと銀行を確認してきます。その後、その銀行職員をかたり「年金の手続きが変わるので書類を送ります」「法律が変わったので今お持ちのキャッシュカードが使えなくなりました」
「新しいキャッシュカードを送るので古いものは封筒にいれて返送してください」
などと指示してきます。

対処法▶▶▶

「カード預かります」は詐欺
警察官・銀行協会職員だけではなく、他人には絶対暗証番号を教えるべきではありません。また、警察、役場、銀行等の職員がカードを直接取りに来たり、暗証番号を聞いたりすることは絶対ありません。





よーし
ガンバル
ぞ〜!



20 2月8日 第34回 芸西村地区対抗駅伝大会 チームがタスキをつなぐ

小学生から一般までの20チームが参加し、恒例の地区対抗駅伝大会が盛大に開催されました。

当日は気温が低いうえに風が強く、厳しいコンディションでしたが、総勢120人のランナーは沿道の声援を受けながら村内を疾走しました。

◎総合記録

《一般の部》	チーム	タイム
優勝(カップ・表彰)	馬ノ上A	39分27秒
準優勝(表彰)	西分郷A	40分32秒
第3位(表彰)	下中A	42分06秒

《中学生の部》	チーム	タイム
優勝(表彰)	野球部A	38分36秒
準優勝(表彰)	THE 青春	39分36秒
第3位(表彰)	陸上部A	39分58秒

《小学生の部》	チーム	タイム
優勝(表彰)	黒潮ジュニア	48分12秒
準優勝(表彰)	JAC A	48分53秒
第3位(表彰)	G Soul Brothers	52分01秒

◎区間賞

一般の部	チーム	選手名	タイム
第1区間	馬ノ上A	岡村 剛文	6分50秒
第2区間	馬ノ上A	下司 竜平	7分33秒
第3区間	西分郷A	堀川 凌央	5分39秒
第4区間	和食郷A	西森 敬晃	5分59秒
第5区間	馬ノ上A	竹崎 良祐	7分06秒
第6区間	馬ノ上A	佐藤 大輔	4分18秒

中学生の部	チーム	選手名	タイム
第1区間	陸上部A	岡村 太史	6分31秒
第2区間	THE 青春	尾木 潤也	8分23秒
第3区間	野球部A	小松 楓馬	5分49秒
第4区間	野球部A	渡辺 歩武	5分24秒
第5区間	野球部A	小松 洋士	7分29秒
第6区間	野球部A	池田慎太郎	4分01秒

小学生の部	チーム	選手名	タイム
第1区間	黒潮ジュニア	小松 睦	7分16秒
第2区間	JAC A	井上 晴陽	9分53秒
第3区間	JAC C	山本 悠七	7分26秒
第4区間	JAC A	竹崎 優太	6分34秒
第5区間	黒潮ジュニア	松本 樹	10分06秒
第6区間	黒潮ジュニア	松本 遥人	5分14秒

当日はたくさんの皆さまに声援をいただき、誠にありがとうございました。無事大きな事故や怪我もなく終わることができました。

伝統ある大会が継続的に開催できるのは、多くの皆さまの支えがあったからこそと深く感謝しております。



えっ?
トラ?



あとちょっと
ガンバル〜!



火

3月2日 春の火災予防週間
の用心

消防団員が集結し、春の火災予防週間に合わせて一斉放水訓練と村内パレードを行いました。災害時に素早い情報収集等を行うべく今年度導入した、オフロードバイク2台も参加し、火災予防を呼びかけながら村内を巡回しました。



白

1月31日
小学生親子スキー・スノーボード教室
銀の世界へ

芸西小学校3～6年生の19人とその保護者が参加し、鳥取県にある大山スキー場にて親子スキー・スノーボード教室を開催しました。当日は朝4時に役場を出発、4時間30分かけて白銀の世界へ到着しました。初心者の子どもは公認インストラクターに、初心者保護者はスポーツ推進委員に基礎を教わりました。2時間程度の短い講習時間でしたが、あっという間に上達し、滑りを楽しんでいました。また、親子で雪合戦をしたり、雪だるまを作ったりと芸西村では経験できない雪遊びを体験しました。親子の絆も深まる楽しく充実したスキー・スノーボード教室となりました。



夕

1月10日 新春恒例
タコの山登り2015

2歳から上は70歳代まで幅広い年齢層が参加したタコの山登り。参加者90人は役場を10時に出発し、約1時間かけて頂上を目指しました。展望台からは、平野に光り輝く芸西村のビニールハウス群と、青く広い太平洋が一望でき、参加者らは美しい景色を満喫しました。考える村へ移動し、小学生以下を対象に宝探しを行った後、考える村からの豚汁の炊き出しとお弁当を楽しみました。13時半に考える村を出発し、約1時間かけて下山しましたが、小さい子どもにはさすがに大変だったようで、お母さんがおんぶして下山する姿も見られました。天気にも恵まれ新春にふさわしい山登りとなりました。



育

2月27日 人権の花運動
て！ 思いやりの心

芸西村人権擁護委員とともに、芸西中学校1年生が人権の花の植え付けを行いました。第2香南くろしお園に植え付けの指導をお願いしたので、生徒たちはハンディキャップを持ちながら同園で働いている方々とふれあうこともでき、実り多い行事となりました。



第63回

高知県市町村対抗
駅伝競走

1月25日

芸西村の精鋭8人が室戸岬から安芸市役所までの46.5キロメートルを駆け抜けました。結果は41チーム中16位。来年はさらに上位を目指します！

	走者	区間順位	時間
1区 シレストむろと～室戸市役所前 7.4キロ	竹崎 良祐	16位	24分59秒
2区 室戸市役所前～吉良川黒耳 6.7キロ	岡村 朋紀	27位	25分39秒
3区 吉良川黒耳～吉良川橋西詰 2.8キロ	尾木 潤也	24位	9分43秒
4区 吉良川橋西詰～羽根橋西詰 4.6キロ	岡村 剛文	33位	18分32秒
5区 羽根橋西詰～奈半利下村 9.2キロ(再スタート)	下司 竜平	7位	29分51秒
6区 奈半利下村～レストラン岬東 2.8キロ	都築 篤司	8位	9分10秒
7区 レストラン岬東～下山公民館 5.6キロ	和田 恭輔	22位	21分10秒
8区 下山公民館～安芸江湖川橋 7.4キロ	小松 司沙	17位	26分47秒
	トータル	1時間26分58秒	



村税・料金は
納期限までに
納めましょう!!

平成27年度 芸西村 村税・料金などの納期限一覧表

税・科目	4月	5月	6月	7月	8月	9月	10月	11月	12月	1月	2月	3月
村県民税			前納・1期 30日(火)		2期 31日(月)		3期 11月2日(月)			4期 2月1日(月)		
固定資産税		前納・1期 6月1日(月)		2期 31日(金)					3期 25日(金)		4期 29日(月)	
軽自動車税	全期 30日(木)											
国民健康保険税 (普通徴収分)				前納・1期 31日(金)	2期 31日(月)	3期 30日(水)	4期 11月2日(月)	5期 30日(月)	6期 25日(金)	7期 2月1日(月)	8期 29日(月)	
後期高齢者 医療保険料 (普通徴収分)				前納・1期 31日(金)	2期 31日(月)	3期 30日(水)	4期 11月2日(月)	5期 30日(月)	6期 25日(金)	7期 2月1日(月)	8期 29日(月)	
介護保険料 (普通徴収分)				前納・1期 31日(金)	2期 31日(月)	3期 30日(水)	4期 11月2日(月)	5期 30日(月)	6期 25日(金)	7期 2月1日(月)	8期 29日(月)	
公営住宅使用料 駐車場使用料	4月分 30日(木)	5月分 6月1日(月)	6月分 30日(火)	7月分 31日(金)	8月分 31日(月)	9月分 30日(水)	10月分 11月2日(月)	11月分 30日(月)	12月分 1月4日(月)	1月分 2月1日(月)	2月分 29日(月)	3月分 31日(木)
水道料 下水道使用料	4月請求分 30日(木)	5月請求分 6月1日(月)	6月請求分 30日(火)	7月請求分 31日(金)	8月請求分 31日(月)	9月請求分 30日(水)	10月請求分 11月2日(月)	11月請求分 30日(月)	12月請求分 1月4日(月)	1月請求分 2月1日(月)	2月請求分 29日(月)	3月請求分 31日(木)
保育料	4月分 20日(月)	5月分 20日(水)	6月分 22日(月)	7月分 21日(火)	8月分 20日(木)	9月分 24日(木)	10月分 20日(火)	11月分 20日(金)	12月分 21日(月)	1月分 20日(水)	2月分 22日(月)	3月分 22日(火)
幼稚園授業料 特別保育料	4月分 20日(月)	5月分 20日(水)	6月分 22日(月)	7月分 21日(火)	8月分 20日(木)	9月分 24日(木)	10月分 20日(火)	11月分 20日(金)	12月分 21日(月)	1月分 20日(水)	2月分 22日(月)	3月分 22日(火)
給食費	4月分 20日(月)	5月分 20日(水)	6月分 22日(月)	7月分 21日(火)		24日(木)	20日(火)	20日(金)	21日(月)	20日(水)	22日(月)	22日(火)

- ◎各税・科目の下段が納期限または口座振替日です。
- ◎一覧表の納期とは別に、随期課税分が発生することがあります。
- ◎通常、水道料・下水道使用料については、実際に使用した月の翌月が請求月となります。
- ◎口座振替の方は、各納期の口座振替日に登録口座より振替を行いますので、前日までに残高の確認をお願いします。
また、残高不足等の理由により振替不能となった場合は、再振替はできませんので、後日送付される納付書で早急に納付をお願いします。
- ◎村税・料金などに関するお問い合わせは、各担当課にご連絡ください。

◎お問い合わせはこちらへ

村県民税	固定資産税	軽自動車税	国民健康保険税 (普通徴収分)	総務課 税務係 ☎33-2111
後期高齢者医療保険料 (普通徴収分)	介護保険料 (普通徴収分)			健康福祉課 住民福祉係 ☎33-2112
公営住宅使用料 駐車場使用料	水道料 下水道使用料			経済建設課 建設係・水道係 ☎33-2113
保育料	幼稚園授業料 特別保育料	給食費		教育委員会 学校教育係・給食係 ☎33-2400



知っててよかッパ高血圧

保健師のひとロ×モ その①



「血圧が高い」「血圧の薬を飲んでる」といった話をよく耳にすると思いますが、皆さんは高血圧がどんな病気なのか、存じですか。

心臓は全身に血液を流すポンプです。心臓の中にあつた血液が強い力で動脈に押し出され、身体のすみずみに酸素や栄養素を運び、老廃物を回収して、再び心臓に戻る循環を繰り返しています。この循環に関係する器官を循環器といいますが、また、この血液が血管を押す力のことを血圧といい、その力が一定の基準以上に高くなつた状態が高血圧です。

つまり高血圧とは、心臓病などと同じ循環器の病気なのです。そして、高血圧の状態が長く続くと血管が傷み、動脈硬化から心筋梗塞へと悪化するなど命にかかわる病気になるリスクを非常に高くなります。

だから、高血圧は良くないといわれるのです。

次回は、高血圧の原因についてお伝えしたいと思います。

国民年金とは

国民年金は誰もが加入する制度です。

日本に住んでいる20歳以上60歳未満の全ての方は、国民年金に加入することになります。

加入者は、職業などによって3つのグループに分かれており、それぞれ加入手続きが異なります。

	どんな人が?	加入の届出は?	保険料の納付は?
第1号被保険者	農業、自営業者、学生、無職の方など	お住まいの市区町村役場へ届出	各自が納付
第2号被保険者	会社員や公務員など	お勤め先で事業主が届出	お勤め先で納付(給料から天引き)
第3号被保険者	第2号被保険者に扶養されている配偶者	配偶者のお勤め先経由で届出	自己負担なし(配偶者が加入する年金制度が負担)

**国民年金は
老後も万一のときも
あなたの一生を
サポートします!**

国民年金の保険料

第1号被保険者の保険料の納付期限は翌月末です。

日本年金機構から送られる納付書を使って金融機関、郵便局、コンビニの窓口で納める方法の他、口座振替がご利用になります。

口座振替をご利用いただくと、保険料が自動的に引き落とされるので金融機関などに行く手間が省けるうえ、納め忘れもなく、とても便利です。

また、口座振替には、当月分保険料を当月末に振替納付することにより、月々50円割引される早割制度や、現金納付よりも割引額が多い6カ月前納・1年度前納・2年度前納もあり、大変お得です。

口座振替をご希望の方は、納付書又は年金手帳、通帳、金融機関届出印を持参のうえ、ご希望の金融機関又は年金事務所へお申し出ください。国民年金保険料口座振替納付申出書は役場健康福祉課にもありますので、ご相談ください。

■お問合せ
健康福祉課 年金係
☎ 33-2112

平成27年度出張年金相談

南国年金事務所では窓口での相談の他、予約による出張相談を行っています。

場 所 安芸市総合社会福祉センター(2階中会議室)

電 話 0887-35-2915

日 時 毎月第1木曜日

10:00~12:00、13:00~15:00

持参するもの ・身分証明書(運転免許証等写真付きのもの1点、健康保険証等の場合は2点必要)
・代理人の場合は委任状(基礎年金番号必須)

相談日程

平成27年4月2日	平成27年8月6日	平成27年12月3日
平成27年5月7日	平成27年9月3日	平成28年1月7日
平成27年6月4日	平成27年10月1日	平成28年2月4日
平成27年7月2日	平成27年11月5日	平成28年3月3日

相談を希望される方は南国年金事務所へお電話にて予約ください。

☎ 088-864-1111

音声自動案内ですので、「5」を選択し、「お客様相談室」を呼び出してください。



春の「緑の募金」へ ご協力を！

3月1日から5月31日は、春の「緑の募金強化期間」です。
皆さま方から寄せられた寄付金は、公益社団法人高知県森と緑の会を通じ、県内の森林の整備、緑化の推進、子どもたちの木や森とふれあう機会の提供、公募による森林ボランティアや市町村の緑化活動への助成等、皆さま方の身近なところで活用されています。

緑の募金への寄付は役場経済建設課で受け付けていますのでご協力をよろしくお願いいたします。

よろしく
お願いします



■お問合せ
経済建設課 ☎ 33-2113

えひめ国体 クレー射撃競技会の開催

愛媛県からのお知らせです。
平成29年の第72回国民体育大会（愛顔つなぐえひめ国体）のクレー射撃競技会を芸西村のミロク高知射撃場で開催させていただくことになりました。

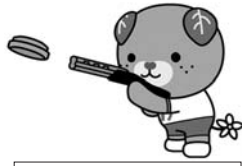

えひめ国体・えひめ大会
マスコットキャラクター「みきゃん」

国内最大のスポーツの祭典にふさわしい、活力あふれた盛大な競技会を目指して、準備を進めてまいりますので、皆さまのご理解とご協力をお願いします。

【えひめ国体クレー射撃競技】

競技日程 平成29年10月1日(日)～3日(火)：3日間
競技会場 ミロク高知射撃場
(高知県安芸郡芸西村和食甲4668)

■お問合せ
愛媛県えひめ国体推進局内
愛顔つなぐえひめ国体・えひめ大会実行委員会事務局
☎ 089-947-5621
ホームページ <http://www.ehimekokutai2017.jp/>

平成27年度に 出生・死亡・死産・ 婚姻・離婚の届出を される方へのお願い

出生や死亡、死産があった場合や、婚姻、離婚をされた方にはそれぞれ「出生届」「死亡届」「死産届」「婚姻届」「離婚届」を市区町村の窓口へ提出していただいております。

この各届出は、5年に一度、国勢調査の行われる年度には、職業の記入も（死亡届には産業の記入も）お願いしています。

届出は厚生労働省の実施する「人口動態調査」にも活用され、毎年、出生・死亡・死産・婚姻・離婚の状況を調べており、その調査結果は、公衆衛生、労働衛生、社会福祉など各施策のための基礎資料として活用されています。

人口動態調査で使用する情報は統計法により、厳しく守られておりますので、安心してご記入ください。

〈対象〉

平成27年4月1日から平成28年3月31日までの出生・死亡・死産・婚姻・離婚の届出

〈調査方法〉

各届書の届出をされるときに、それぞれ職業をご記入ください。

◎記入例

- ・医師・教員など…「専門・技術職」
- ・一般事務員など…「事務職」
- ・販売店員・営業職従事者など…「販売職」
- ・美容師・ホームヘルパーなど…「サービス職」

※死亡届にはこのほか、「農業」「建設業」「製造業」「不動産業」といった産業も併せてご記入ください。

届出をする市区町村役場の窓口へ「出生・死亡・死産・婚姻・離婚の届出をされる方へお願い（職業・産業例示表）」を備え付けていますので、ご参考の上、記入をお願いいたします。また、分からない場合は、窓口でおたずねください。

■お問合せ
健康福祉課 戸籍係 ☎ 33-2112

平成27年1月1日から相続税が変わりました！

相続又は遺贈等によって財産を取得した人で、その取得した財産に係る課税価格の合計額が相続税の基礎控除額（下記計算式により算出された額）を超える場合には、相続税の申告をする必要があります。

《改正後の基礎控除額》 3,000万円 + (600万円 × 法定相続人の数)

《計算例：法定相続人が配偶者と子2人の場合》

3,000万円 + (600万円 × 3人) = 4,800万円（遺産に係る基礎控除額）

※申告期限は、相続の開始があったことを知った日の翌日から10カ月目の日です。



国税庁ホームページでは、相続税等の関連情報を集約した特集ページを開設しているほか、相続税の申告の可否を納税者自身が確認できるよう、「相続税のあらまし」及び「申告要否の簡易判定シート」を掲載していますので、ぜひ、ご利用ください。

www.nta.go.jp 詳しくは **国税庁** で **検索**



平成27年度

■お問合せ 健康福祉課 ☎ 33-2112

介護保険制度改正についてお知らせ

平成27年度は制度改正の年となり、4月以降さまざまな見直しが予定されています。

1 一定以上所得者の利用者負担の見直し(平成27年8月から)

介護サービスを利用した際の利用者負担は1割とされていますが、一定以上の所得がある第1号被保険者(65歳以上)の利用者負担が2割となります。

今後さらに介護費用の増加が見込まれる中で、制度の持続可能性を高めること、また保険料の上昇を可能な限り抑えつつ高齢者世代内で負担の公平化を図っていくため見直します。

【2割負担となる方】本人の合計所得金額が160万円以上で、かつ、年金収入+その他の合計所得金額が単身世帯で280万円以上、2人以上世帯で346万円以上ある方

2 特定入所者介護サービス費の支給条件の見直し(平成27年8月から)

介護保険施設等に入所した場合に、低所得者は食費と居住費が軽減されますが、その支給要件が変わります。

1) 預貯金等が勘案されます：

単身世帯1,000万円以下、夫婦世帯2,000万円以下

2) 配偶者の所得が勘案されます：
世帯分離していても所得を合算

3 高額介護サービス費の基準額変更(平成27年8月から)

医療保険制度における現役並み所得者相当の方は、高額介護サービス費の自己負担限度額が、月額37,200円から月額44,400円に引き上げられます。

～医療保険制度における現役並み所得者相当の方とは～
同一世帯内に65歳以上で課税所得が145万円以上の方がいる方。(ただし、単身世帯で収入が383万円未満、2人以上世帯で収入の合計が520万円未満の場合は除きます。)

4 特別養護老人ホームへの新規入所者の中重度化(平成27年4月から)

特別養護老人ホームへの新規入所者を原則として要介護度3以上の要介護者に限定します。居宅での生活が困難な中重度の要介護高齢者を支える施設としての機能重点化を図るため、入所要件を見直します。

新しい民生児童委員 西分郷西地区

3月1日に山本信徳さんが退任され、新たに山本^{せつこ}哲子さん(☎ 33-2948)が就任されました。どうぞよろしく願っています。



文芸

登下校ランドセル光る元氣よく
山笑う花の季節に春をよぶ
岡村 容子

川柳も師無く友無く見込みなく
二十人あった昔の柳友も今はいざこ
松本 榮起

川柳

俳句

四十雀磯に飛び椿狩り
算水氷りて漉屋人おらず
冬釣の磯を眼下にレストラン
ほつほつと狭庭彩る寒椿
隣家まで垣根続きや水仙花
月の出の薄き明かりの冬の暮
うぐいすやプールに行く道松の中
浜畑に豌豆咲きし浅き春

松林 朝蒼
藤戸 寿枝
仙頭 祥子
松坂 啓

枕部の障子の白さ感じつつ
床のこひしく春まだ遠し
国沢 笑

餌持たぬを詫びゆく吾を離れず
後退りして鯉の目と口
岡村 和栄

撫でやればすぐ喉ならず三毛猫が
夜中に土竜をバリバリと食う
竹崎 香澄

日暮れ時雪降りしかと目をこらす
一輪いちりん咲き始めて梅
吉本 玉寿

孫達は就職きまり入学も
我が決めた道頑張り進め
野崎 静

暖かき思いに包まれ病室は
厳寒知らず桃の花咲く
長崎 富子

大きく口あけ頭にかぶりつく
嫁が買い来し鯛焼きうまし
門脇 鎌久

夫ゆきて夫のい大きさとりけり
かなしき便り里心かな
上杉二子

短歌

募集

平成27年度

JICAボランティア

僕たちにできることは必ずある！
「JICAボランティア募集！」

- ①青年海外協力隊/日系社会青年ボランティア
- ②シニア海外ボランティア

あなたの技術・経験を開発途上で生かしてみませんか？ 現地の人々と協働しながら、人づくり、国づくりに協力します。

日時 募集説明会 4月11日(土)
(参加無料、申し込み不要、入退室自由)
●13時半～17時 (青年/シニア共に)
場所 高知県立県民文化ホール 第6多目的室
※オスス企画「初めての方のためのTOEIC330点」講座

日時 募集説明会 4月26日(日)
(参加無料、申し込み不要、入退室自由)
●13時半～17時 (青年/シニア共に)
場所 高知市文化プラザ かるぼーと
中央公民館 11階 大講義室
※オスス企画 映画無料上映
「南の島の大統領～沈みゆくモルディブ～」

☆説明会詳細は下記HPを参照
HP <http://www.jica.go.jp/shikoku/enterprise/volunteer/index.html>
対象 ①満20～39歳
②満40～69歳(2015年5月11日現在)
※日本国籍を持つ人
募集期間 2015年4月1日(水)～
2015年5月11日(月) 消印有効
※海外から応募する場合は、2015年5月14日(木)必着
応募書類配布場所 JICA四国、県国際交流協会、役場

■お問合せ JICA四国 ☎087-821-8824

募集

平成27年度

『自衛隊幹部候補生』募集

一般・歯科・薬剤科のコースから各自衛隊の幹部自衛官となる者(飛行要員含む)を養成する制度です。

◎募集種目等

募集種目	募集人員	受付期間	試験期日
幹部候補生	一般 陸 約100人 (うち女子約5人) 海 約50人 (うち女子約10人) 空 約40人 院卒者試験 陸海空 各約10人	3月1日(日) ～ 5月1日(金) (締切日必着)	1次 5月16、17日 (17日は飛行要員のみ) 2次 6月16日～19日 ※海・空飛行要員のみ 3次(海) 7月13日～17日 3次(空) 7月18日～8月6日
	歯科 薬剤科	陸 約15人 海 約5人 空 約5人	1次試験 5月16日

◎応募資格

【一般】 22歳以上26歳未満の者
(20歳以上22歳未満の者は大卒(見込)、修士課程修了者等(見込)は28歳未満)
※院卒者については、修士課程修了者等(見込)で、20歳以上28歳未満の者

【歯科・薬剤科】 歯学科及び薬学科の大卒(見込)20歳以上30歳未満の者(薬剤は20歳以上28歳未満の者)

◎合格発表

1次: 6月5日(金)
最終: (陸・海) 8月7日(金)
(空) 9月4日(金)

■お問合せ

自衛隊高知地方協力本部 安芸地域事務所
安芸市本町3丁目11-5(Smile Aki前2F)
☎0887-35-2749
URL <http://www.mod.go.jp/pco/kochi/>
携帯サイト <http://www.mod.go.jp/pco/kochi/itop.htm>

スポーツ安全保険

傷害保険

賠償責任保険

突然死葬祭費用保険



5名以上の団体・グループで加入ください。

対象となる事故 団体活動中の事故 / 往復中の事故

保険期間 平成27年4月1日午前0時から平成28年3月31日午後12時まで(申込受付は平成27年3月から)

加入区分・掛金・補償額 団体活動を行う5名以上の方々でご加入ください。加入区分は加入者ごとに選択ください。

加入対象者	補償対象となる団体活動	加入区分 (1人当たり)	年間掛金	傷害保険金額				賠償責任保険 支払限度額 (免責金額なし)	突然死葬祭 費用保険 支払限度額
				死亡	後遺障害 (等級)	入院 (日額)	通院 (日額)		
子ども 中学生以下 特別支援学校 高等部の 生徒を含む。	スポーツ活動 文化・ボランティア・地域活動	A1	800円	2,000万円	3,000万円	4,000円	1,500円	対人・対物賠償 合算1事故5億円 ただし、対人賠償は1人1億円	突然死 (急性心不全 脳内出血など) 葬祭費用 180万円
	上記団体活動に加え、個人活動も対象 AW区分の特徴: 個人活動・個人練習なども補償の対象となります。 上段: 団体活動中およびその往復中の補償額 下段: 上記以外(個人活動など)の補償額	AW	1,450円	2,100万円	3,150万円	5,000円	2,000円	対人・対物賠償 合算1事故5億円500万円 ただし、対人賠償は1人1億500万円	対象外
大人 高校生以上 65歳以上 の方も加入 できます。 65歳以上 の加入者 ※C区分でも加入可 ※D区分でも加入可 ※スポーツ活動を行わない場合はA2区分	文化・ボランティア・地域活動、団体の送迎、応援、準備、片付け ※スポーツ活動を行う場合は対象となりません。	A2	800円	2,000万円	3,000万円	4,000円	1,500円	対人・対物賠償 合算1事故5億円 ただし、対人賠償は1人1億円 ⚠自動車事故によって賠償責任 を負った場合は、補償の対象 となりません。	突然死 (急性心不全 脳内出血など) 葬祭費用 180万円
	スポーツ活動	C	1,850円	2,000万円	3,000万円	4,000円	1,500円		
	子どもへのスポーツ活動の指導・審判 ※D区分でも加入可	AC	1,300円	1,000万円	1,500万円	2,500円	1,000円		
	スポーツ活動 ※C区分でも加入可 ※スポーツ活動を行わない場合はA2区分	B	1,000円	600万円	900万円	1,800円	1,000円		
全年齢	危険度の高いスポーツ活動	D	11,000円	500万円	750万円	1,800円	1,000円		

※同一団体で1口しか加入できません。中途加入する場合、中途脱退する場合も年間掛金を適用します。加入後の加入者の入換え、加入区分の変更はできません。
※危険度の高いスポーツ活動はD区分以外では補償されません。

スポーツ安全協会 検索 インターネットからも加入受付を行っております。詳しくは、ホームページをご覧ください。

公益財団法人 スポーツ安全協会 高知県支部
(公財)高知県体育協会内

〒780-0850 高知市丸ノ内1-7-52 高知県庁西庁舎1階 TEL088-820-1755 電話受付時間:午前8時30分～午後5時15分(土、日、祝日を除く)

保険の詳細内容、資料の請求は、<http://www.sportsanzen.org>

●資料請求は、インターネットより受け付けております。

この広告はスポーツ安全保険(スポーツ安全保険特約書に基づく傷害保険(スポーツ安全協会傷害保険特約書)・スポーツ安全協会賠償責任保険(学校管理下外担保)・突然死葬祭費用担保特約書(傷害賠償責任保険)、賠償責任保険(スポーツ安全協会賠償責任保険特約書)・賠償責任保険(学校管理下外担保)・賠償責任保険(学校管理下外担保)・賠償責任保険(学校管理下外担保)・賠償責任保険(学校管理下外担保)の概要についてご紹介したものです。ご加入の際は、必ず「スポーツ安全保険のあらましおよび重要事項説明書」をよくお読みください。詳細は保険約款および特約書にあります。ご不明の点がございましたら(公財)スポーツ安全協会または東京海上日動火災保険(株)までお問い合わせください。

(引受幹事保険会社)
東京海上日動火災保険株式会社(担当課)公務第2部公務第1課
TEL 03-3515-4133(平日9:00～17:00)
(共同引受保険会社(平成27年4月予定))
あいおいニッセイ同和 共栄火災 損保ジャパン日本興亜 大同火災 東京海上日動
日新火災 富士火災 三井住友海上

平成26年12月作成 14-T-09668

お知らせ

交通事故被害者の家庭をサポート

独立行政法人自動車事故対策機構

独立行政法人自動車事故対策機構では、育成資金の貸付、介護料の支給や該当される児童に友の会活動を行っています。

【育成資金の貸付】

自動車事故が原因で保護者が亡くなられたり、重い後遺障害を残すこととなった家庭（生活困窮家庭）の児童を対象に、中学校卒業まで、無利子で育成資金をお貸ししています。

■金額／一時金 15万5千円、入学支度金 4万4千円、月額 2万円

【介護料の支給】

自動車事故が原因で、重度の後遺障害が残り、介護が必要な方に支給をしています。

■金額／月額 3万円～13万円 *重度後遺障害の程度による

【友の会入会】

育成資金の貸付・介護料の支給に該当された世帯を友の会活動や交流会にご招待いたします。

■体験旅行
コンテスト（書道・絵画・写真他）
交流会（間伐体験・クリスマス会等）

■お問合せ 独立行政法人 自動車事故対策機構
高知市南ノ丸町5-17 高知県トラック会館内
☎ 088-831-1817

募集

消防団員募集



入団資格

18歳以上で芸西村在住又は勤務されている心身が健康な人なら入団できます。

活動内容

消防団は火災などの災害活動をはじめ、災害を未然に防ぐための啓発活動など幅広い活動を行っています。さまざまな職業や年齢層の方々が、「自らの郷土は自ら護る」という精神のもと、地域に密着した活動を展開しています。災害活動はもちろんですが、行事、地域の防災訓練、そして春・秋の火災予防運動、年末特別警戒などにおいて、消防団員は「我がまち芸西村」のために活動しています。

■お問合せ

芸西村役場 ☎ 33-2111
安芸市消防本部 ☎ 34-1244

募集

「芸西子ども会」メンバー募集

平成27年度

対象 芸西村の幼稚園児・小学生
年会費 1,000円(スポーツ保険加入費を含む)
行事(予定)

- ・ドッジボール大会
子ども会メンバー同士の交流を深めます。(5月頃)
- ・ホテルを見に行こう
ホテルが飛び始めるのを見に行きます。(6月頃)
- ・社会見学探検隊
いろいろな工場や、仕事の現場などを見学に行きます。(8月頃)
- ・ミニミニ自然探検隊
自然とふれあう探検に出かけます。(10月頃)
- ・列車探検ツアー
旅行を通じて公共交通の利用と、団体行動を学びます。(11月頃)
- ・お楽しみ会
1年間のお疲れ会をするとともに、6年生を送り出します。(3月頃)
- ・踊り子連
納涼祭、観月の宴など、イベントを踊りで盛り上げます。(随時)

などなどいろいろな行事を予定しています。

*行事の内容によっては幼稚園児は参加できない場合があります。
*踊りのみの参加、興味ある行事だけの参加もできます。
*「子ども会」「踊り子連」ともにいつでも参加を受け付けています。
いつでもお気軽にご連絡ください。

お知らせ

芸西子ども会参加申込書は4月に幼稚園・小学校を通じて配布します。打ち合わせが4月にありますので、ドッジボール大会に参加したい人は、4月の募集のときに申し込みを行ってください。

芸西子ども会では、一年を通してさまざまな活動を行っています。

■お問合せ 芸西村教育委員会

☎ 33-2400

小学3年生以下の会員は、参加に保護者の同伴を要します

いっしょに楽しく活動しましょう!!



お知らせ

就職に役立つ職業訓練を受けませんか

就職を目指してスキルアップをお考えの方のために、3～7カ月の職業訓練コースを開講します。受講料は無料(テキスト代等は別途必要)。

訓練期間中から修了後にわたって、ハローワークと各訓練施設が積極的に就職支援を行います。

受講申し込みは、住所を所管するハローワークへお願いいたします。

訓練コース名	実施機関名 (訓練実施施設名)	定員	訓練期間	入所日～終了日	募集期間 (説明会日時)	選考日	選考結果 発送日
ITビジネス パソコン基礎科	株式会社キャリアマネジメント サービス四国 (CMS四国宝永パソコン教室)	12	3カ月	5月8日(金) ～ 8月7日(金)	3月17日(火)～4月6日(月) 【説明会】3月27日(金)、4月3日(金)	4月17日 (金)	4月22日 (水)
テクニカルオペ レーション科 (企業実習付)	ポリテクセンター高知	19	7カ月	5月8日(金) ～ 11月30日(月)	3月23日(月)～4月13日(月) 【施設見学会】毎週木曜日	4月20日 (月)	4月24日 (金)
介護職員実務者 研修科	有限会社 青い鳥 (日本福祉アカデミー高知校)	19	6カ月	6月2日(火) ～ 12月1日(火)	4月13日(月)～5月1日(金) 【説明会】3月27日(金)～5月1日(金) 毎週金曜日	5月18日 (月)	5月21日 (木)

■訓練内容や説明会等詳細に関するお問合せ ポリテクセンター高知

☎ 088-833-1085

芸西村身体障害者連盟 会員募集

芸西村身体障害者連盟では、
会員の募集をしています。

芸西村身体障害者連盟では、地域での交流としてお料理教室に参加したり、さまざまな行事に積極的に参加し、高知県内の障害者の方々とお互いに励まし合い、親睦を深めて元気に暮らせるように活動をしてきました。芸西村身体障害者連盟は、身体障害者手帳をお持ちの方が加入できます。皆さんと一緒に元気に、楽しく活動してみませんか？

年会費：1000円

(4月～3月)

■お問合せ

芸西村身体障害者連盟事務局

芸西村社会福祉協議会

☎ 32-2211 担当：西森・北村



ゆずります ください



芸西村社会福祉協議会では、芸西村の皆さまを対象にリサイクル事業「ゆずります～ください」を行っています。対象品目は、保育所・幼稚園・小学校・中学校関連品(詳細はお問い合わせください)、チャイルドシート、ジュニアシート、シルバーカーとなっております。

ゆずります～ください情報

平成27年2月27日現在

ゆずります登録リスト	
物品名	型式・サイズ・使用年数等
幼稚園 制服(紺色)	サイズ不明・旧型(使用年数不明)
幼稚園 制服(紺色)	サイズ不明・旧型(使用年数不明)

ください登録リスト	
物品名	型式・サイズ等
保育所 スモック	水色・100～
幼稚園 体操服	
小学校 赤白帽子	
小学校 男子体操服	140-150

*登録ポスト設置場所：芸西村老人福祉センター内 靴箱の上

■お問合せ 芸西村社会福祉協議会 ☎ 32-2211 担当：西森・北村

日赤募金及び共同募金のお礼

募金のご協力ありがとうございました。

下記の用途により、大切に使用させていただきました。

	日赤募金 (募金時期5月頃)	共同募金 (募金時期10月頃)
平成26年度 募金額	568,401円	927,883円
平成25年度 用途	<ul style="list-style-type: none"> ○国際活動・海外救援事業 ○災害救護 ○青少年赤十字の育成 ○健康安全のための講習会 ○赤十字思想の普及 ○赤十字奉仕団の活動 ○血液事業推進 ○地区・分区での赤十字活動 ○管理事業費 等 	<ul style="list-style-type: none"> ○児童福祉施設 ○知的障害(児)者施設 ○身体障害者施設 ○盲人ホーム ○軽費老人ホーム ○小規模作業所 ○社会福祉協議会 ○社会福祉関係等の団体 ○福祉事業全般の活動 等

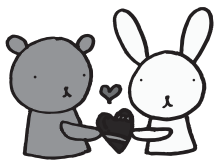

芸西村あつたかふれあいセンター

あつたかふれあいセンターでは、2月はかつぱ家族と料理教室、3月はお楽しみ会などを行いました。みんなで料理を作ったり、ゲームをしたりと楽しい時間を過ごしました。

毎日レクリエーションも行っており、頭や体を使って鍛えています。

毎月いろいろな行事を予定しています。皆さんお気軽にご参加ください。



在宅介護者の集い 結びしよう会 かつぱ家族 合同事業

3月17日、在宅で高齢者を介護している家族や認知症の家族がいる方、閉じこもりがちの方々等を対象に、3団体が合同で日帰り研修をしてきました。いちご狩りや歴史民俗資料館で土佐の歴史や民俗を学び、お昼はみんなで一緒に食事をしました。参加者同士お互いがいろいろな話をして、リフレッシュできた一日でした。

ふれあいだより

和食ふれあいセンターのご紹介

ひなまつり

うれしいひなまつり

3月のセンター行事で恒例のひなまつりを行いました。今年はみんなで「うれしいひなまつり」も歌いました。ふれあいセンターでは、利用者の興味のあるもの・季節感のあるもの考えた行事を行っています。ぜひ一度参加してみてください。



「みんなで、『うれしいひなまつり』を歌うと楽しい気持ちになりました」(行事参加者の声)

芸西村地域包括支援センターだより

ふくし懇談会

2月16日～20日にかけて、各ふれあいセンター、ほっとハウスの5カ所で行ったふくし懇談会を開催しました。「健康管理について」をテーマに、村の健診・医療・介護のデータを基に地域の皆さんで高血圧への対策や健康の秘訣等ざっくばらんな意見交換を行いました。意見の一部をご紹介します。

- 高血圧の薬を飲んでいる。
- 持病を持っており、体調が悪い時には早めに受診し、病状がひどくならないように注意している。
- 塩分を少なめに、野菜を多く食べるようにしている。
- 家族のために食事内容や味付けを薄味にするよう工夫している。
- なるべく歩く機会を持つようにしている。
- ウォーキングに遊歩道を活用し気持ちよく運動している。
- できるだけふれあいセンターに通い、体操や活動に参加している。

など、他にもたくさんの意見が出ました。

生活習慣病予防は、栄養・休養・運動がキーワードです。働き盛りの方からご自分の身体状態や生活習慣について、時々点検し健康を保てるよう心がけましょう。その際、健診や保健指導もご利用ください。

平成25年度の医療費(国保)

	1人当たりの医療費(1カ月分)
芸西村	31,881円
県平均	26,871円
国平均	22,603円



平成25年度特定健診にて多くの人が該当した項目

	脂質異常(県内の順位)	脂質異常と高血圧(県内の順位)
芸西村	4.5%(第2位)	12.5%(第3位)
県平均	2.9%	8.6%
国平均	2.7%	8.2%

※これらの生活習慣病を改善することで、心臓病や脳卒中等の病気になるリスクが軽減します。



芸西村の人口
平成27年2月末現在
※()は、前月比

男 1,839(±0)
女 2,079(+3)
合計 3,918(+3)
世帯数 1,741(+4)



2月水質試験検査報告

水道水の水質検査は月1回行われています。

項目	基準	長谷配水地系統	城本配水地系統	馬ノ上配水地系統
一般細菌	100/ml以下	0	0	0
大腸菌群	検出されないこと	検出せず	検出せず	検出せず
塩化物イオン	200mg/l以下	5.5mg/l	4.2mg/l	4.6mg/l
有機物等	10mg/l以下	0.3mg/l未滿	0.3mg/l未滿	0.3mg/l未滿
pH値	5.8~8.6	7.0	6.9	7.0
味	異常でないこと	異常なし	異常なし	異常なし
臭気	異常でないこと	異常なし	異常なし	異常なし
色度	5度以下	0.5度未滿	1.3度	1.0度
濁度	2度以下	0.1度未滿	0.2度	0.2度
遊離残留塩素	1mg/l以下	0.4mg/l	0.3mg/l	0.4mg/l
判定		上記試験項目について異常は認められません		

採水日 平成27年2月2日
検査期日 平成27年2月2日～平成27年2月12日
検査機関 (株)東洋技研



お誕生おめでとうございます



名前	保護者	生年月日	性別	地域名
林 直典	典人	平成26年12月29日	男	憩ヶ丘
西森 大晴	敬晃	平成27年1月8日	男	憩ヶ丘
横田虎太郎	智司	平成27年1月14日	男	和食浜中
横田緋沙那	智司	平成27年1月14日	女	和食浜中
久保 颯愛	慶晃	平成27年2月17日	男	松原
中山 穂花	智彦	平成27年2月26日	女	西分浜西

謹んでお悔やみ申し上げます

名前	死亡年月日	性別	年齢	地域名
陸野 優子	平成26年12月18日	女	92	郷中
入野 榮喜	平成26年12月22日	男	88	北組
佐藤 房子	平成26年12月24日	女	85	叶木
坂本 幸雄	平成26年12月31日	男	64	郷西
岡村 芳子	平成27年1月1日	女	90	郷中
山本 節子	平成27年1月7日	女	94	洋寿荘
山本 星子	平成27年1月8日	女	88	東地
藤戸 幸子	平成27年1月11日	女	85	松原
別役 博右	平成27年1月11日	男	75	西組
筒井 敏夫	平成27年1月12日	男	94	北組
藤川 春子	平成27年1月16日	女	85	正路
筒井 秀繁	平成27年1月18日	男	88	北組
野崎 英一	平成27年2月17日	男	68	中

芸西
幼稚園

待ちに待った
サッカー教室



うみ組のみんなとコーチで撮ったよ♡



僕達できるよ！みよっでよー



今からいっぱい
シュート決めるよ！



試合だ！がんばるぞ
えいえい！うー！



良いことばかりは
サッカー！



ぞらA組のみんなとコーチで撮ったよ♡



ぞらB組のみんなとコーチで撮ったよ♡



準備体操めめからずバツリと！



みんなたくさんシュート決めるよ！
どっちが勝つか？



えいっ！
シュート！！



真剣にお友達を見守っているよ！

高知県サッカー協会キッズプログラムより3人の指導者の方が2月13日(金)に子どもたちにサッカーを教えに来園してくれました。

雨で延期になり、この日を待ちに待ったサッカー教室！子どもたちも大喜びでこの日を迎えました。

3人のコーチのユニークな自己紹介があり、楽しいウォーミングアップから始まり、1人1人ボールを持ってゲームをしました。うみ組は、色鬼やシユートのゲームを楽しみました。そら組は、ボールを上に向けて落ちてくる間に2回手を叩いてキヤッチしたり、最後にサッカーの

試合をして楽しみました。子どもたちは、「ベイマックス」、「がんばちゃん」、「ハットリコーチ！」と親しんで名前を呼んでいました。

コーチがグリーンカードを出し「コーチの話がしっかり聞けたらグリーンカード」と、「良いことをしたり、友達に優しくできたらグリーンカード」と、体を動かすことだけでなく「友達を大切にすることや、自分の嫌なことは人にもしない」等、フェアプレーの精神を教わりました。園でもサッカーをしているので教わったことを遊びの中でとり入れながら、身に付けていきたいと思います。

岩崎将斗さん(がんちゃん)
岩本有平さん(ベイマックス)
服部伸さん(ハットリコーチ)
ありがとうございました



サッカーコーチの皆さん！
お礼に芸西村のおなすをプレゼントしました

芸西
小学校

2月10日、小学校で ユニセフバザーが開かれました

はまゆう学級担任 矢田 敦之

近年、その誤用が話題になっている、ことわざ「情けは人の為ならず」の本来の意味の底流には、ボランティアの基本精神が漂うと言われます。

ユニセフバザーは、これを具現化し、楽しく「寄付」について考える場になっています。

本バザーを二つの意義から捉えることができます。一つ目は、寄付先を想像し、自分の行為に向き合えることです。事前学習は、出品する意欲を喚起させ、バザーに関心をもたせています。二つ目は、寄付の背景を考える機会になっていることです。このバザーは「めだかの会」の方のご協力や、児童会の活動が支えています。

かく言う私は、昨夏、広島土砂災害支援のために、初めて募金箱を両手に抱え商店街に立ちました。道行く人々の優しさに触れ、寄付先に繋ぐ過程の大変さを見聞きました。

満面の笑みを湛え、お気に入りの品を望む子どもたちが、「情けは人の為ならず」の本来の意味を理解し、今後、寄付文化に貢献する社会の一員になってほしいと思います。



ユニセフバザー

たぶち ほのか

今日、わたしたちは、ユニセフバザーへ行きました。

体いくかんでユニセフバザーがありました。そこには、地いきの人たちがいました。

わたしたちのユニセフバザーにわざわざ来て、きょうよくしてくれて、わたしたちはバザーで買いものことができました。

まずはじめに、一年生が買いものをしました。

ほしいものがなくなるかと思って、わたしはずっと友だちと見ていました。ちよっとドキドキしました。

つぎに、一年生とこうたいして、二年生が買うばんになりました。いろいろあってまよいました。

それから、一年生もいっしょになって一年生と二年生がいっしょに買いました。

さいしょのうち、一つも買えなかったけど、あとになったら、いっぱい買うことができました。

さいごに、一年生と二年生で地いきの人たちにおれいをして、教室にかえりました。

わたしたちが買いものをしてぼさんしたお金を、せかいじゅうのこまっている人たちにやくだててほしいと思いました。

ユニセフバザー

にしぐえ そなた

今日の四時間目に、ぼくは、ユニセフバザーへ行きました。

かいじょうは、体いくかんでした。

バザーのおせわに、ちいきの人たちが来てくれました。いそがしい中、来てくれて、ありがとうございますと思いました。

はじめに、一年生が、買いものをしました。ぼくが、見ていたら、一年生にほしいものがとられたのでかしくなりました。

つぎに、二年生が買いものをしました。ぼくはさいしょに、なにを買うかまよっていたけど、ぶんぼうぐを買ったところに、おもちゃとか、ぼくがほしいものがありました。

さいごに、十円玉をぼんぼこに入れました。ちいきの人に、おれいと言って、教室に帰りました。

バザーであつまったお金が、せいかつのごまっている人たちに、少しでもやくにたってほしいです。

ユニセフバザー

安岡 詩音

今日の四時間目に、体いくかんでユニセフバザーがありました。

はじめに、先生の話を聞いてから、はじめました。

つぎに、一年生が買いました。時間がたくさんあったので、楽しそうだと思います。

それから、二年生の番になりました。ぼくは、はじめに、十円で売っている場所に行って、妹に買ってあげました。つぎに、三十円で売っている場所に行って、お母さんとおばあちゃんに買ってあげました。後は、自分に買いました。

最後に、教頭先生が、

「おわっていいですか。」

と言って、ぼくたちが、

「いいです。」

と言いました。

このバザーの売り上げ金が、せかい中のめぐまれないぼくたちと同じ子どもたちのやくに立てば、いいと思いました。らい年も、バザーをせいこうさせたいと思います。

ユニセフバザー

おか村 なるた

今日の四時間目に、体いくかんでユニセフバザーがありました。

はじめに、一年生が先に行きました。ぼくがほしいのは、買えませんでした。

つぎに、ぼくたちが行きました。一番に買ったのは、バドミントンみたいなおもちゃでした。

それから、まんがとか本を買いました。

さい後に、一年生と買いました。

このバザーの売り上げ金が、せかい中のめぐまれないぼくたちと同じ子どもたちのやくに立てば、ちゅうしゃができない人や、くすりがのめない人がのめたりするので、いいと思いました。らい年も、バザーをせいこうさせたいです。

祝
受賞

第7回 高知県小中学生選抜書展 実行委員長賞

高知県内で、硬筆や毛筆の上達を目指して取り組んでいる小中学生を対象に、第7回高知県小中学生選抜書展が開催されました。2,206人のうち、予選を勝ち抜いた745人が1月18日に安芸市での決勝大会に挑みました。この大会は当日に課題が与えられるため、誰の力も借りず一人で挑戦しなければなりません。レベルの高いこの大会で特別賞を受賞した22人のうち、「実行委員長賞」に、硬筆で挑戦した芸西小学校5年生の長崎莉子さんが選ばれました。作品は安芸市立書道美術館に展示されました。おめでとうございます。



第65回 こども県展 推薦

高知県内の小中学生最大の「美の祭典」こども県展が開催されました。図画、毛筆、硬筆、条幅の各部門には高知県内の小中学校を通じて多く作品が出品されました。個人賞の中で、各学年5人ずつしか選ばれない「推薦」に、硬筆で挑戦した芸西小学校3年生の小松音和さんが選ばれました。31,934人の硬筆の出品者の中から選ばれた45人の中の一人です。作品は高知県立美術館に展示されました。おめでとうございます。



芸西
保育所

お父さんも
活躍しています!

くれました。読み聞かせをしてくださったお父さん方からは「自分自身が楽しみながら読み聞かせできた」「たくさんの子どもたちがじいっと見てくれて嬉しかった」等の声が聞かれました。また、先日のお弁当作り教室にも、1人のお父さんが参加してください、料理をしました。その中で、保育所の給食は全て火を通してのこと(生野菜もポイルしている)、自分の子どもが保育所で普段からこんな手の込んだものを食べているのかと感心したこと等、いろいろな発見があり、勉強になったそうです。また、この日参加されたお父さんは役場の職員でもあったので、芸西村のゴミ事情についても話がありました。参加していた皆さんから

もたちに絵本の読み聞かせをして
昨年からは「自分自身が楽しみながら読み聞かせできた」
読み聞かせボランティアには、今年
は初めてお父さん3人が、子ども
もたちに絵本の読み聞かせをして
活動に少しずつお父さんの参加が
多くなってきています。



↑すぐ落ち着いて、しっとりと読み聞かせてくれました



芸西
中学校

学校評価アンケートについて

2学期に行った、学校評価アンケートへのご協力ありがとうございました。この取り組みを活かしていくために、アンケート結果の気になる部分を紙面にて報告します。

『あなたは自分の学級が楽しいですか。』(全校生徒)
そう思う57.4% ややそう思う37.9% 思わない4.6%

特筆すべきことは、「思わない」が0%のクラスが1学級あることです。この学級は、特定の人を楽しいことで一部の人が嫌な思いをしていない可能性が高いということです。

楽しいと思わないには、2つあって「楽しいことを見つけれない」と「嫌な思いをしている」があります。また、「楽しい」については、「自分が楽しむことで他人に嫌な思いをさせてはならない」ということも忘れてはいけません。

『あなたは意欲的に授業に参加していますか。』(全校生徒)
そう思う47.2% ややそう思う48.1% 思わない4.6%

「そう思う」という生徒が半分以下という厳しい結果となりました。

これから特に力を入れてほしいこと(3つ選択)
○学習への意欲が高まる授業をする。
(全校生徒) 50.9%(2位)
(保護者) 75.3%(1位)

この結果を見ると、授業に関して教員が生徒や保護者の期待や要望に十分に答えられていないことが分かります。このことは学校としても真摯に受けとめ、『教師が変わらなければ、生徒は変わらない』を合言葉に、職員会や研修を通して改善に努めてきました。今後も、授業に関する要望には正面から向き合っていくつもりです。

しかし、良い授業を行うには教員と生徒双方の努力が必要です。生徒の皆さんには、学ぼうとする姿勢を見せてほしいと思います。

あなたは体育大会や合唱コンクールなど、行事に満足していますか。(充実していると思いますか。)
(全校生徒)
そう思う59.2% ややそう思う30.5% 思わない10.1%
(保護者)
そう思う57.3% ややそう思う41.1% 思わない1.4%

数字には出ていませんが、体育大会や合唱コンクールなどの学校行事を通して、生徒同士の関わり方や仲間意識などが好転しているのは確かだと思います。そう考えると、生徒の「思わない」10.1%とやや多いのは、『自分が十分にやりきれなかった』という後悔の念も含まれているのではないのでしょうか。

教職員・保護者等の大人が、がんばった子どもたちを思い切り褒めてあげるというのも大切なことだと思います。

これから特に力を入れてほしいことベスト3(3つ選択)
(全校生徒)
1位 学校行事や部活動を充実させる。55.5%
2位 学習への意欲が高まる授業をする。50.9%
3位 地震のときの安全対策をしっかりする。40.7%
(保護者)
1位 学習への意欲が高まる授業をする。73.5%
1位 将来の進路についての学習を充実させる。73.5%
3位 いじめや暴力行為をなくす。39.7%

生徒、保護者の意識の違いに注目してください。お互いの思いを理解し合うことも大切だと思います。学校としても、双方の思いを真剣に受けとめ、地域の皆さんの思いが叶う学校にしていきたいです。

芸西中学校の生徒・保護者の皆さま、アンケートへのご協力ありがとうございました。



1歳児

は、話を聞いて「ごみ減らしに協力していきたい」「紙ごみを分けるとごみ、ぐつと減るよ、やってみて」等意見が聞かれました。

近年、育児をするメンズ、積極的に子育てを楽しみ、自らも成長する男性のこゝとを『イクメン』と取り沙汰されていますが、芸西のお父さんたちがどろんどろん園の行事やボランティア活動に参加できるような取り組みや活動を今後考えていきたいと思っています。

↑大型絵本を読んでもくれました。子どもたちは大好きです



1歳児

→子どもたちは真剣そのもので食い入るように見えています

2歳児

→お父さん先生、力持ち



新しく入った本

☎ 33-2400(教育委員会)

図書館へ行こう!!

■休館日：年末年始
■開館時間：9:00~18:00

第57回こどもの読書週間
4/23~5/12

今年の標語は「本は キラキラ 万華鏡」です。
期間中の祝日にミニおはなし会を行います。詳しくは図書館までお問い合わせください。



題名	著者	出版社	題名	著者	出版社
絶唱	湊 かなえ	新潮社	ありがとさん	こんのひとみ	金の星社
九年前の祈り	小野 正嗣	講談社	あかくんでんしゃとはしる	あんどうとしひこ	福音館書店
冷蔵庫を抱きしめて	荻原 浩	新潮社	バスのたび	工藤ノリコ	ブロンズ新社
悲嘆の門 上下	宮部みゆき	毎日新聞社	新妖界ナビ・ルナ11	池田美代子	講談社
ゆるい生活	群 ようこ	朝日新聞出版	ルルとララのフレンチトースト	あんびるやすこ	岩崎書店
朝ががんばらなくていいお弁当	藤野 嘉子	文化学園文化出版局	それいけ! ぼっくん	富安 陽子	偕成社
壁面ディスプレイスタイルBOOK		主婦と生活社	妖怪ひみつ大百科	村上 健司	永岡書店
介護の基本Q&A	三好 春樹	講談社	さとうとしお		ひさかたチャイルド
はじめてママ&パパの0~6才病気とホームケア	渋谷紀子監修	主婦の友社	こうじょうたんけん たべもの編	藤原 徹司	WAVE出版
知っておきたい防災常識大事典	国崎信江監修	洋泉社	夢の名作レシピ1	星谷奈々監修	日本図書センター

元気に
スワスワ
育ってホ

1歳に なりました

～乳児健診にて～

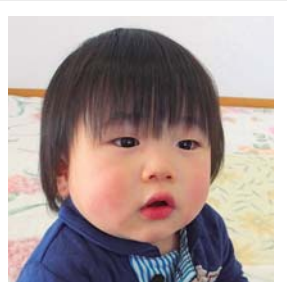

西分浜西 竹中悟さんちの
たけなか かける
竹中 架瑠くん
平成25年10月12日生

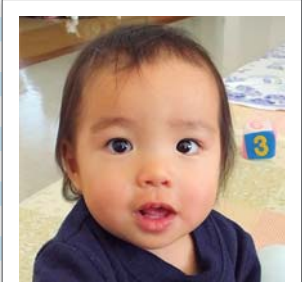

中村 関川浩嗣さんちの
せきがわ たいが
関川 大雅くん
平成25年10月7日生



西地 松井光さんちの
まつい しいな
松井 詩奈ちゃん
平成25年10月28日生



正路 岡崎友典さんちの
おかざき さき
岡崎 紗季ちゃん
平成25年10月25日生



浜東 吉良一作さんちの
きら れいか
吉良 玲花ちゃん
平成25年12月1日生



西 小松勇太さんちの
こまつ しゅうと
小松 柁翔くん
平成25年12月6日生



お子さんに聞かせてあげてください

芸西ふるさと民話

大食いごんざ

昔々、和食の中村に「ごんざ」という男
がおった。
余ったものがあつたら、何でも「ごんざ」
の処へ持っていちゃれというくらい大食
いの男じゃったと。

ある日、村の人たちが、「ごんざよ、あ
したお城で大食い競争があるが行ってみ
んか」と言うと、「ごんざは大喜びで、「食
わいてくれる所がありや、どんな遠い所
でもあしや行
くぞ」言うて、
当日は朝暗い
うちから家を
出て、お城下
むいていたと。
やがて、お
城下へつくと、
お城の広場で
大食い競争が
始まった。向
こうから餅が
ドンドン配ら

昔は娯楽に乏しく、テレビ、ラジオ、新聞などの
報道機関もありませんでした。
そこで身近な変わった人、おかしな人たちが話題
の中心。特に関心をひいたのが、大力、忍術つかい、
早足といった特技のもち主、大飯ぐい、屁ひり名人
の奇人、いごっそう…。
こういった人たちが地区の人気者。芸西村にもこ
うした人たちが登場する逸話が民話として語り継が
れています。

れてくる。
10個、20個、30個、50個となると「参った。
もう駄目じゃ」とやめる者が出てくる。60
個、70個となると、ほとんどやめていな
くなった。
ごんざは100個たべて、土佐一番の大食
いとなつて、賞品をもらい意気揚々とひ
きあげてきた。
途中、物部川でごんざが水を飲みたい
と、川の水を飲み始めた。
「こら止めんか。川の水がひあがるぞ」
というほど飲んだ。
しかし、あくる日、腹へヒビが入って、
三日三晩うなりとおし死んだ。
「ご飯を食べない子供がいたら、「ごんざ
さん」へお参りにゆく。」
(芸西ふるさと民話「昭和62年3月発行より」)
※大食いごんざの墓は極楽にあります。
大食いごんざは、和食中村の人で江戸
時代の人。貧しい小作人で、食うや食
わずの生活。そうした暮らしから食べ
たい、食べたいという欲望がぐんぐん
ふくらんだのでしょう。

芸西ふるさと民話(第1集～3集)は芸西村教育委員会にて販売しています

編集・発行

〒781-5792 高知県安芸郡芸西村和食甲1262
芸西村役場 総務課

TEL: 0887-33-2111 FAX: 0887-33-4035
HP: http://www.vill.geisei.kochi.jp/