



げいせい

2015

6

NO.206



芸西村の給与・定員管理等について

○職員給与はどのように決められているのでしょうか？

村の職員の給与は、地方公務員法の規定に基づき、条例で定め、議会の承認を得て決定されます。例えば、国においては人事院が社会情勢や民間企業の給与の実態を調査し、国会及び内閣に対して人事院給与勧告をしています。地方公務員については国に準ずることとなっていますので、この勧告に基づき給与改定を実施しています。

公務員の給与は皆さまの税金でまかなわれ、財政の中でも大きな比重を占めています。この機会に村民の皆さまに理解していただき、一層の村行政へのご協力をお願いいたします。詳しくはホームページに掲載しています。

1 総括

(1) 人件費の状況(普通会計決算)

区分	住民基本台帳人口 (25年1月1日)	歳出額 A	実質収支	人件費 B	人件費率 (B/A)	(参考) 24年度の人件費率
25年度	3,998人	3,287,372千円	220,992千円	411,312千円	12.5%	12.8%

(2) 職員給与費の状況(普通会計決算)

区分	職員数 A	給与費				(参考)一人当たり 給与費(B/A)	(参考)類似団体平均 一人当たり給与費
		給料	職員手当	期末・勤勉手当	計 B		
25年度	51人	134,969千円	19,729千円	58,395千円	213,093千円	4,178千円	5,382千円

- (注) 1 職員手当には退職手当を含まない。
 2 職員数は、25年4月1日現在の人数である。
 3 給与費については、任期付短時間勤務職員(再任用職員(短時間勤務))の給与費が含まれており、職員数には当該職員を含んでいない。

(3) ラスパイレス指数の状況

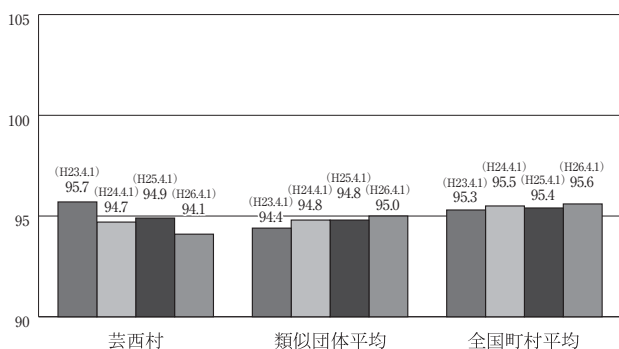

- (注) 1 ラスパイレス指数とは、全地方公共団体の一般行政職の給与月額を同一の基準で比較するため、国の職員数(構成)を用いて、学歴や経験年数の差による影響を補正し、国の行政職俸給表(一)適用職員の俸給月額を100として計算した指数。
 2 類似団体平均とは、人口規模、産業構造が類似している団体のラスパイレス指数を単純平均したものである。
 3 平成24年及び平成25年は、国家公務員の時限的な(2年間)給与改定・臨時特例法による給与減額措置がないとした場合の値である。

2 職員の平均給与月額、初任給等の状況

(1) 職員の平均年齢、平均給料月額及び平均給与月額の状況(26年4月1日現在) 一般行政職

区分	平均年齢	平均給料月額	平均給与月額	平均給与月額 (国比較ベース)
芸西村	39.1歳	289,700円	317,769円	314,307円
高知県	43.4歳	328,731円	391,554円	349,537円
国	43.5歳	335,000円	408,472円	—
類似団体	41.6歳	303,591円	344,539円	332,748円

- (注) 1 「平均給料月額」とは、26年4月1日現在における各職種ごとの職員の基本給の平均である。
 2 「平均給与月額」とは、給料月額と毎月支払われる扶養手当、住居手当、時間外勤務手当などのすべての諸手当の額を合計したものであり、地方公務員給与実態調査において明らかにされているものである。また、「平均給与月額(国比較ベース)」は、比較のため、国家公務員と同じベース(=時間外勤務手当等を除いたもの)で算出している。

(2) 職員の初任給の状況(26年4月1日現在)

区分	芸西村	高知県	国	
一般行政職	大学卒	177,600円	177,600円	172,200円
	高校卒	143,700円	143,700円	140,100円

3 一般行政職の級別職員数等の状況

(1) 一般行政職の級別職員数の状況(26年4月1日現在)

区分	標準的な職務内容	職員数	構成比
6級	課長、参事、会計管理者、局長	6人	14.3%
5級	課長補佐、教育次長	6人	14.3%
4級	係長	3人	7.1%
3級	主幹	19人	45.3%
2級	主査	5人	11.9%
1級	主事、主事補	3人	7.1%

- (注) 1 芸西村の給与条例に基づく給料表の級区分による職員数である。
 2 標準的な職務内容とは、それぞれの級に該当する代表的な職務である。

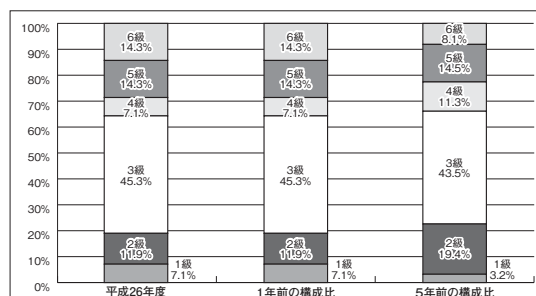

- (注) 平成18年に8級制から6級制に変更している。
 (旧給料表の1級及び2級並びに4級及び5級をそれぞれ統合)

4 職員の手当の状況

(1) 期末手当・勤勉手当

芸西村	高知県	国
1人当たり平均支給額(25年度) 1,145千円	1人当たり平均支給額(25年度) 1,538千円	-
(25年度支給割合) 期末手当 2.55月分 勤勉手当 1.3月分 (1.375)月分 (0.65)月分	(25年度支給割合) 期末手当 2.55月分 勤勉手当 1.3月分 (1.375)月分 (0.65)月分	(25年度支給割合) 期末手当 2.6月分 勤勉手当 1.35月分 (1.45)月分 (0.65)月分
(加算措置の状況) 5~15% 職制上の段階、職務の級等による加算措置	(加算措置の状況) 役職加算 5%~20% 管理職加算 10%~20% 職制上の段階、職務の級等による加算措置	(加算措置の状況) 役職加算 5%~20% 管理職加算 10%~25% 職制上の段階、職務の級等による加算措置

(注) () 内は、再任用職員に係る支給割合である。

(2) 退職手当(26年4月1日現在)

芸西村			国		
(支給率)	自己都合	勸奨・定年	(支給率)	自己都合	勸奨・定年
勤続20年	23.03月分	28.7875月分	勤続20年	23.03月分	28.7875月分
勤続25年	32.83月分	38.955月分	勤続25年	32.83月分	38.955月分
勤続35年	46.55月分	55.86月分	勤続35年	46.55月分	55.86月分
最高限度額	55.86月分	55.86月分	最高限度額	55.86月分	55.86月分
その他の加算措置 定年前早期退職特例措置 2%~20%			その他の加算措置 定年前早期退職特例措置 2%~20%		

5 特別職の報酬等の状況(26年4月1日現在)

区分	給料月額等
	(参考)類似団体における最高/最低額
給料	村長 665,000円 / 787,000円 / 495,000円
	副村長 585,000円 / 647,000円 / 421,500円
	教育長 565,000円
報酬	議長 236,000円 / 310,000円 / 171,100円
	副議長 192,000円 / 251,000円 / 119,000円
	議員 164,000円 / 230,000円 / 100,000円
期末手当	村長 (25年度支給割合) 2.90月分
	副村長 (25年度支給割合) 2.90月分
退職手当	(算定方式) (1期の手当額) (支給時期)
	市区町村長 665,000×500/100×4年=13,300,000 任期ごと
	副村長 585,000×300/100×4年=7,020,000 任期ごと
	教育長 565,000×250/100×4年=5,650,000 任期ごと
備考	

(注) 1 給料及び報酬の()内は、減額措置を行う前の金額である。
2 退職手当の「1期の手当額」は、4月1日現在の給料月額及び支給率に基づき、1期(4年=48月)勤めた場合における退職手当の見込み額である。

(2) 職員の推移

部門別	21年	22年	23年	24年	25年	26年	過去5年間の増減数(率)
一般行政	43人	42人	41人	40人	41人	41人	△2人 △4.7%
教育	12人	12人	11人	11人	11人	11人	△1人 △8.0%
消防	0人	0人	0人	0人	0人	0人	-
普通会計計	55人	54人	52人	51人	52人	52人	△3人 △5.5%
公営企業等会計計	7人	6人	7人	7人	7人	7人	-
総合計	62人	60人	59人	58人	59人	59人	△3人 △4.8%

(注) 各年における定員管理調査において報告した部門別職員数。

6 職員数の状況

(1) 年齢別職員構成の状況(26年4月1日現在)

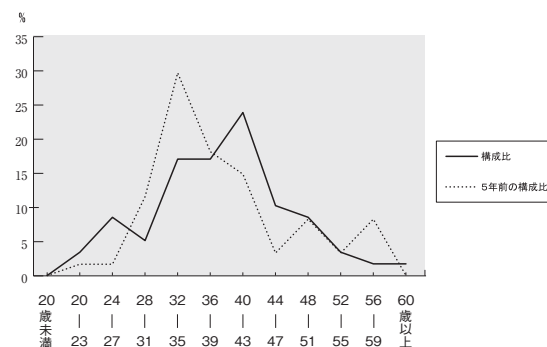

区分	20歳未満	20歳~23歳	24歳~27歳	28歳~31歳	32歳~35歳	36歳~39歳	40歳~43歳	44歳~47歳	48歳~51歳	52歳~55歳	56歳~59歳	60歳以上	計
職員数	0人	2人	5人	3人	10人	10人	14人	6人	5人	2人	1人	1人	59人



平成23年3月に発生した東日本大震災から早4年が経過しました。芸西村ではなによりも大切な住民の命を守るため、最も力を注いでいる防災対策。整備してきた対策をご紹介します。

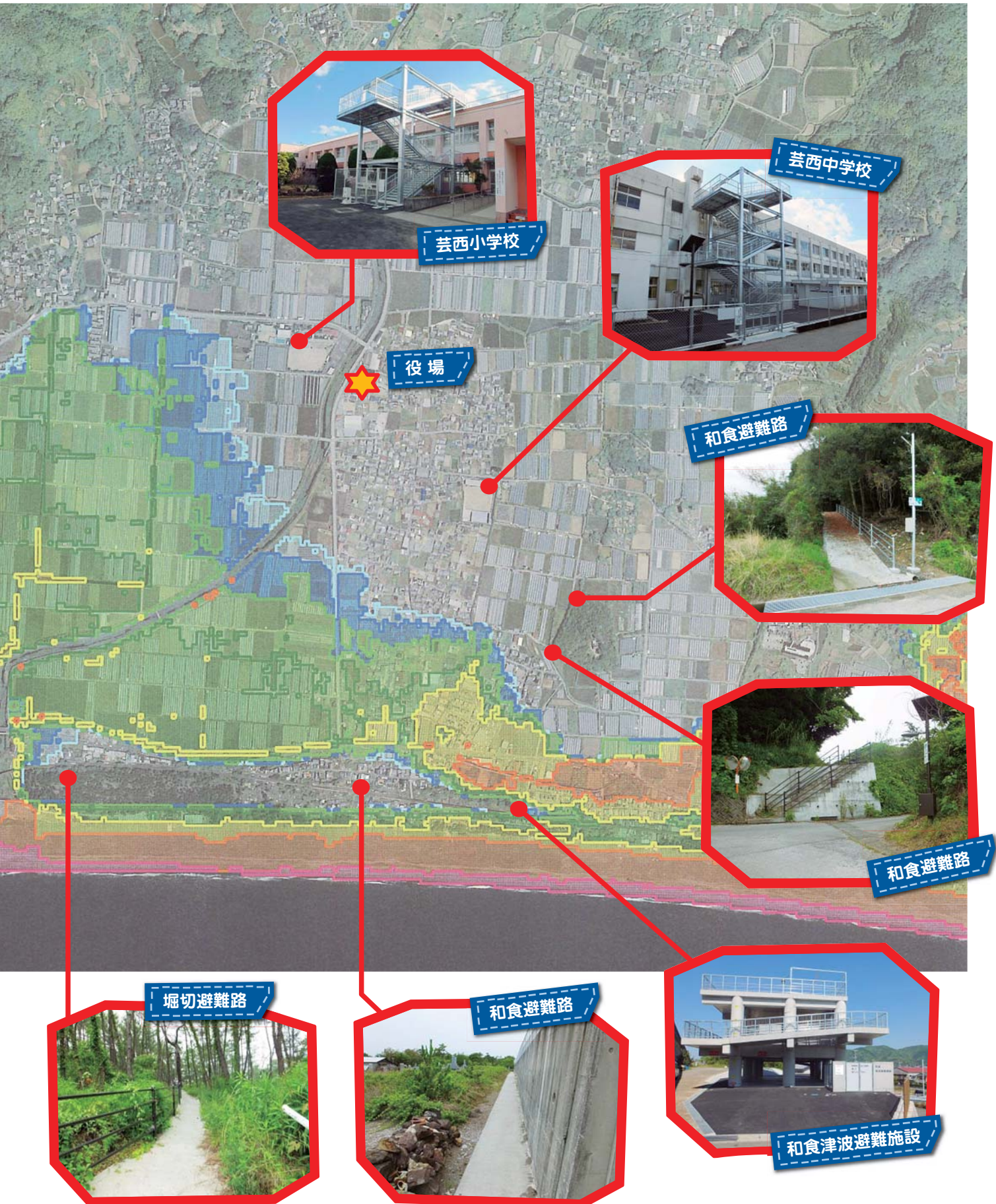



村の防災対策

～南海トラフ巨大地震に備えよう～

- 津波浸水深 (0.3未満)
- 津波浸水深 (0.3～1.0未満)
- 津波浸水深 (1.0～2.0未満)
- 津波浸水深 (2.0～3.0未満)
- 津波浸水深 (3.0～5.0未満)
- 津波浸水深 (5.0～10.0未満)
- 津波浸水深 (10.0～15.0未満)

長谷避難路



西分浜中避難路



西分浜西避難路



長谷寄津波避難タワー



長谷寄避難路



松原避難路



松原津波避難タワー





住民への防災対策事業

家具・家電転倒防止対策

全世帯補助金対象となりました。

補助額：1万円

※器具、取付両方へ補助金が出ます。



阪神淡路大震災における被害の状況
(提供：北淡震災記念公園)

■お問合せ 総務課 ☎ 33-2111

ブロック塀等の安全対策

要件

- 緊急輸送路又は避難路に面している危険性の高いコンクリートブロック塀等^{※1}の安全対策を行うもの
- 高知県に登録した工務店又は建設業者が実施するもの

補助金額

205,000円上限

危険なブロック塀を除去したり、安全なフェンスや生け垣にかえるのじゃ。



トラフ博士



※1補強コンクリートブロック塀、鉄筋コンクリート塀及び組積造の塀

両方とも道路に面していないと補助になりません。



【老朽住宅等の除去】

事業費の80%を補助
(補助限度額：822,000円)
例)事業費50万円 補助額40万円

■お問合せ 経済建設課 ☎ 33-2113



◎昭和56年1月以前に建築された家屋が対象

■お問合せ 経済建設課 ☎ 33-2113

自主防災組織の資機材を 村の備蓄倉庫に備蓄しませんか

村では、沿岸部の自主防災組織を対象に、資機材を村の備蓄倉庫へ保管する対策を行っています。現在、叶木地区と浜東地区が憩ヶ丘の備蓄倉庫へ資機材を保管しています。

資機材保管希望の自主防災組織は、芸西村役場総務課まで連絡ください。



防災情報をメールで即時配信

気象庁が発表する台風・大雨時の警報、地震情報、津波情報、また芸西村から発信する避難情報、防犯、学校関係、イベント情報などを、あらかじめ登録された携帯電話やパソコンに、メールで配信するサービスです。

村内放送が家の中にいると聞こえにくい、村外にいるときに大事な放送を聞き逃したという方は、役場からの村内放送の内容がメールでも配信されますので、大変便利です。

○登録できる方……どなたでも登録できます。

○情報料……無料 ※登録やメール着信時のパケット通信料や、回線使用料は本人の負担となります

○配信情報……配信内容は、①防災・気象情報、②防犯情報、③学校情報、④くらしの情報、⑤イベント情報から選択することができます。(ただし、①防災・気象情報は必ず選択されます。)

①防災・気象情報

震度4以上の地震情報、津波注意報・警報、大雨・洪水などの気象警報(特別警報)が発表された場合や避難勧告・指示、避難所開設状況など、また平常時には防災行政無線の内容など、防災や気象に関する情報を配信。

②防犯情報

不審者情報や犯罪の発生情報など、子どもやお年寄りの安全や防犯情報を配信予定。

③学校情報

学校や幼稚園、保育所から保護者や地域の皆さんへのお知らせなどを配信予定。

④くらしの情報

各種健診のお知らせや子育てに関する事など、村からお知らせしたいことを配信予定。

⑤イベント情報

村内や近隣市町村で行われるスポーツや文化講座などの各種イベント、観光に関する情報を配信予定。



登録方法

・URLを直接入力する場合
<https://cous.mail-dpt.jp/geisei/>

・QRコード(二次元コード)を利用する場合
※携帯電話のカメラ機能「バーコードリーダー」で読み取る
※アクセスできないときはURLを直接入力してください



■お問合せ 総務課 ☎ 33-2111

消防団員募集

芸西村 火災対応は消防団が行っています

入団資格

18歳以上で芸西村在住又は勤務されている心身が健康な人なら入団できます。

活動内容

消防団は火災などの災害活動をはじめ、災害を未然に防ぐための啓発活動など幅広い活動を行っています。さまざまな職業や年齢層の方々が、「自らの郷土は自ら護る」という精神のもと、地域に密着した活動を展開しています。災害活動はもちろんですが、行事地域の防災訓練、そして春・秋の火災予防運動、年末特別警戒などにおいて、消防団員は“我がまち芸西村”のために活動しています。

■お問合せ 総務課 ☎ 33-2111



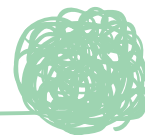

子 3月7日
大人の家庭科クラブ 子どもエプロン製作教室
子どもが気に入ってくれたらいいなあ♪

“大人のエプロンは買えるけど、子どもサイズはなかなか売ってないのよね〜”
という声！

昨年の通園グッズに引き続き、お好みの生地でかわいいスマックやエプロンを作りました。

講師の和田由香さんにキットをお願いし、それに合わせて可愛い帽子も仕上げました。

お母さん手作りのエプロンで食育や調理実習を楽しく学べることでしよう！



ママ頑張って仕上げるまね〜

小学生のエプロンもかわいくできました



こつやるとえいよ〜と優しく指導してくれた和田講師



▼スマック・帽子・ランチョンマットがお揃いできました

高 3月26日
規格道路和食中地区調印式

高知東部自動車道南国安芸道路の和食中地区において、道路本線の構造や、環境保全、工事中の安全対策などの設計が合意したことから、地元の高知東部自動車道と和食中地区対策協議会と国土交通省土佐国道事務所、高知県、芸西村の4者による、確認書と覚書への調印式が行われました。



和食中地区確認書・覚書調印式

行 政相談員のご紹介

行政相談員は、総務大臣の委嘱を受け、住民の皆さんからの相談をお聞きする民間有識者の方です。平成27年4月1日より松浦寛委員が委嘱されました。前任の大野美智子委員には高知県行政評価事務所長から感謝状が授与されました。

前任の大野美智子さん
おつかれさまでした

松浦寛さん
お願いします



土 5月3日・4日
佐琴ヶ浜バイカーズミーティング

琴ヶ浜の野外劇場周辺で、ハーレーダビッドソン社製を中心としたバイクの愛好家が全国各地から集合する交流イベントが開催されました。



芸西村筒井美術館への寄贈

当美術館に藤戸範子様より門谷南嶺氏の作品1点を寄贈していただきました。ありがとうございました。作品は有効に活用させていただきます。



ガ 3月23日 式発電 寄付

株式会社ヒワサキ代表取締役 ひわさき じろう 日和崎 二郎様よりガス用自家発電機を寄付していただきました。

災害時は、電気の確保が大変重要課題となります。また、電気を生む発電機も燃料確保が必要となり、その確保も大変になることが予想されます。今回頂きました発電機は、プロパンガス式の発電機であり、芸西村は、比較的簡単に燃料のガスボンベが手に入ると考えています。

頂きました発電機は防災対策として有効に活用させていただきます。どうもありがとうございました。



第20回 村長杯争奪 ペタンク芸西オープン

4月19日に芸西小学校グラウンドにおいて、第20回村長杯争奪ペタンク芸西オープン大会が開催されました。ダブルス43チーム、総勢86人が参加しました。当日は天気が崩れる時もありましたが、熱いバトルが繰り広げられました。

= 決勝トーナメント =

《1回戦》

アスカ室戸	9-7	ブルースター(芸西)
ソフィア(室戸)	9-8	香北ポケット
イリザブル(室戸)	9-4	ブルースカイ室戸
チーム善(芸西)	9-4	ヒロマス(室戸)
ブルフرائم室戸	9-6	ラッシャーレ安田
チーム土佐山田	9-4	アスカ室戸II

《2回戦》

奈良A(奈良県)	11-5	アスカ室戸
ベアーズR(香美)	11-9	おのおの方(香美)
土佐山田クラブ	11-4	酔雲(香我美)
ソフィア	11-7	トラブル(香我美)
イリザブル	11-4	香美 ヤマト
チーム善	11-8	クラブ善(芸西・香美)
ブルーホエールズ室戸	11-1	ブルフرائم室戸
チーム土佐山田	11-5	まんぷく(香我美)

《準々決勝》

ベアーズR	11-9	奈良A
土佐山田クラブ	11-0	ソフィア
イリザブル	11-8	チーム善
ブルーホエールズ室戸	11-9	チーム土佐山田

《準決勝》

土佐山田クラブ	11-1	ベアーズR
ブルーホエールズ室戸	11-0	イリザブル

《決勝》

ブルーホエールズ室戸	13-10	土佐山田クラブ
------------	-------	---------

	チーム名	氏名
優勝	ブルーホエールズ室戸	鍋島 清道 長谷川貞彦
準優勝	土佐山田クラブ	吉本 幸雄 正木 章彦
3位	ベアーズR	熊瀬 東作 杉原 里恵
3位	イリザブル	久保 一水 増吉 茜



芸西村の人口

平成27年4月末現在
※()は、前月比

男	1,831 (-5)
女	2,071 (-6)
合計	3,902 (-11)
世帯数	1,740 (-3)



4月水質試験検査報告

水道水の水質検査は月1回行われています。

項目	基準	長谷配水地系統	城本配水地系統	馬ノ上配水地系統	黒潮配水地系統
一般細菌	100/ml以下	0	0	0	1
大腸菌群	検出されないこと	検出せず	検出せず	検出せず	検出せず
塩化物イオン	200mg/l以下	5.7mg/l	4.5mg/l	4.6mg/l	4.4mg/l
有機物等	10mg/l以下	0.3mg/l未満	0.3mg/l未満	0.3mg/l未満	0.3mg/l未満
pH値	5.8~8.6	7.1	7.0	7.0	6.9
味	異常でないこと	異常なし	異常なし	異常なし	異常なし
臭気	異常でないこと	異常なし	異常なし	異常なし	異常なし
色度	5度以下	0.5度未満	1.2度	1.5度	1.6度
濁度	2度以下	0.1度未満	0.2度	0.4度	0.3度
遊離残留塩素	1mg/l以下	0.4mg/l	0.2mg/l	0.3mg/l	0.2mg/l
判定		上記試験項目について異常は認められません			

採水日 平成27年4月13日
検査期日 平成27年4月13日~平成27年4月24日
検査機関 (株)東洋技研



お誕生おめでとうございます



名前	保護者	生年月日	性別	地域名
山川 陽馬	雄	平成27年3月17日	男	郷西
松本 朔来	聖悟	平成27年3月20日	女	郷西
茂井 桜空	雅俊	平成27年4月7日	女	西組
堀川結々子	裕介	平成27年4月19日	女	第二
公文 颯亮	基嗣	平成27年4月21日	男	松原
山本 光莉	浩孝	平成27年4月21日	女	郷西

謹んでお悔やみ申し上げます

名前	死亡年月日	性別	年齢	地域名
清本 幸義	平成27年3月3日	男	91	浜東
佐藤 好美	平成27年3月4日	女	97	西分浜西
佐藤 恵	平成27年3月8日	女	79	西分浜西
藤戸 純江	平成27年3月11日	女	85	芝
白石ひろ子	平成27年3月21日	女	100	長谷
松本 善明	平成27年3月24日	男	92	中村
茂井 奈美	平成27年3月26日	女	34	城本
筒井 松子	平成27年3月31日	女	94	北組
宮崎 仔子	平成27年4月2日	女	97	下中
中村 雄一	平成27年4月5日	男	60	西分浜西
清本 長美	平成27年4月10日	女	78	下組
寺岡 豊子	平成27年4月11日	女	80	正路
馬場芝寛子	平成27年4月20日	女	90	洋寿荘



平成27年度から 介護保険制度のここが変わります



1 介護保険料が改定されます(平成27年度~29年度)

第6期(平成27年~29年度)芸西村介護保険事業計画が策定され、保険料も変わりました。
7段階から9段階に多段階化し、基準額が5,300円から**5,600円**に引き上げられます。

改正前(平成24~26年度)				改正後(平成27~29年度)			
段階	対象者	料率	保険料月額	段階	対象者	料率	保険料月額
第1段階	生活保護受給者・老齢福祉年金	0.5	2,650円	}	第1段階	0.5 (0.45)	2,800円* (2,520円)
第2段階	住民税非課税世帯かつ所得と年金収入合計額が80万円以下	0.5	2,650円		第2段階		
第3段階	住民税非課税世帯かつ所得と年金収入合計額が80万円を超える	0.75	3,975円	}	第2段階	0.75	4,200円
					第3段階	住民税非課税世帯かつ所得と年金収入合計額が80万円を超え120万円以下	0.75
第4(軽減)	住民税課税世帯、本人は非課税(所得と課税年金収入額が80万円以下)	0.9	4,770円	→	第4段階	0.9	5,040円
第4段階	住民税課税世帯、本人は非課税(所得と課税年金収入額が80万円を超える人)	1	5,300円	→	第5段階	1	5,600円
第5段階	本人住民税課税で前年所得が190万円未満	1.25	6,625円	}	第6段階	1.2	6,720円
					第7段階	本人住民税課税で前年所得が120万円未満	1.3
第6段階	本人住民税課税で前年所得が190万円以上	1.5	7,950円	}	第8段階	1.5	8,400円
					第9段階	本人住民税課税で前年所得が120万円以上190万円未満	1.7
					第9段階	1.7	9,520円

※国の軽減制度実施により、第1期段階の保険料は2,520円に改定される予定です。

2 一定以上の所得のある65歳以上の方は、介護サービス利用者負担が現行の1割から2割になります(平成27年8月から)

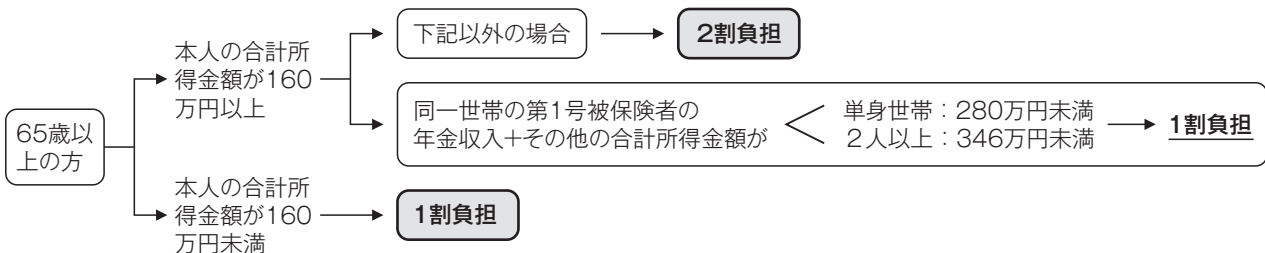

新たに介護保険負担割合証が発行されます
要支援、要介護認定を受けた方全員に、利用者負担の割合(1割又は2割)が記載された「介護保険負担割合証」を平成27年7月中に発送します。



3 高額介護サービス費の限度額が一部の方について引き上げられます(平成27年8月から)

同じ月に利用した介護保険の利用者負担額が一定額を超えたときに支給される「高額介護サービス費」の利用者負担段階区分が下記の通り新しくなります。

平成27年7月まで

利用者負担段階	自己負担限度額(月額)
一般(住民税課税世帯)	37,200円(世帯)
住民税非課税世帯	24,600円(世帯)
年金収入+合計所得80万円以下	15,000円(個人)



平成27年8月から

利用者負担段階	自己負担限度額(月額)
(新)現役並み所得者※	44,400円(世帯)
一般(住民税課税世帯)	37,200円(世帯)
住民税非課税世帯	24,600円(世帯)
年金収入+合計所得80万円以下	15,000円(個人)



※現役並み所得者：同一世帯に課税所得145万円以上の1号被保険者(65歳以上)がおり、かつ1号被保険者の収入の合計額が520万円(1号被保険者が1人の場合は383万円)以上の方

4 施設利用者の食費・居住費補助の要件に、預貯金等、配偶者の所得が加わります(平成27年8月から)

追加された要件

1. 預貯金等※ (預貯金、運用投資信託、有価証券等)	・ 配偶者がいない場合1,000万円超え ・ 配偶者がいる場合夫婦で2,000万円超えの預貯金等がある場合は対象外となります
2. 配偶者の所得	別世帯であっても、配偶者が住民税課税の場合は補助の対象外となります

(※申請の際に、預貯金等の額が確認できる書類を添付していただきます。)

5 要支援1・2の方が利用できるサービスが一部変わります

これまで、予防給付で行われていた要支援1・2の方の「訪問介護」と「通所介護」が、村が行う「地域支援事業」に移行されます。

これにより、既存の介護事業所によるサービスに加えて、ボランティアなど地域の多様な担い手による多様なサービスが提供されることになります。

芸西村では、サービスの提供体制が整い次第、地域支援事業に移行をします。

6 特別養護老人ホームの入所基準が原則要介護3以上になります(平成27年4月から)

特別養護老人ホームへの新規入所は要介護3から要介護5の方が対象となり、原則要介護1・2の方は新たに入所することができなくなります。

(※既に入所している方には適用されません。)

7 施設サービス利用時の、多床室の居住費が1日320円から370円に変わりました(平成27年4月から)



新しい仲間が入りました!!



安芸市消防本部では、平成27年3月に「多機能型運搬車」と「軽多目的消防車(通称：サポートカー)」が新たに配備されました。

多機能型運搬車は、災害現場へ消防活動資機材を搬送するために使用する車両であり、災害の用途に応じたコンテナを選択して積載することができるものです。

コンテナは「資機材コンテナ」、「水槽コンテナ」、「土砂ダンプコンテナ」があります。

「資機材コンテナ」は、各種災害に対応した資機材等を積載したものです。

「水槽コンテナ」は、水1,800リットルが積載され、水利がない場所や山火事等に使用されるもの。

「土砂ダンプコンテナ」は、積載重量2トンで、土砂や重量資機材等の運搬に使用されるもの。

軽多目的消防車(サポートカー)は、車体を軽自動車とし、従来消防車や救急車が進入困難とされた道幅の狭い所への進入が容易となり、災害時の支援車両として活躍が期待されます。後部荷台には、傷病者の収容スペースはもちろん、資機材運搬や人員搬送に対応でき、火災、救助等のさまざまな災害に応じた支援活動が可能となりました。



↑コンテナ積載なし



↑資機材コンテナ



↑水槽コンテナ



↑土砂ダンプコンテナ



←サポートカー

■お問い合わせ

芸西村役場

☎ 33-2111

安芸市消防本部

☎ 0887-34-1244

「子どもの人権110番」強化週間

全国一斉

高知地方法務局と高知県人権擁護委員連合会では、学校における「いじめ」や家庭内における児童虐待など、子どもの人権問題解消に向け、下記のとおり「子どもの人権110番」電話相談の強化週間を実施します。期間中は相談時間を延長するとともに、土・日も電話相談をお受けします。また、児童・生徒の皆さんが安心して相談できるよう、フリーダイヤルになっていますので、学校や家庭、友達関係の悩みごとなど、何でもご相談ください。

- ◎実施期間 平成27年6月22日(月)から
同月28日(日)までの7日間
- ◎受付時間 午前8時30分から午後7時まで
※ただし、土曜日・日曜日は午前10時から午後5時まで
- ◎開設場所 高知地方法務局人権擁護課
- ◎電話番号 ☎0120-007-110
※フリーダイヤル ※IP電話からは接続できません。
- ◎取扱内容 いじめ、体罰、児童虐待等の子どもをめぐる人権問題
- ◎その他 相談は無料、秘密は厳守します。
- お問い合わせ 高知地方法務局人権擁護課
☎ 088-822-3503

「障害年金の認定基準」が一部改正されます

平成27年6月1日から

1. 音声又は言語機能の障害
 - ・各等級の障害の状態について、失語症の「聞いて理解することの障害」を明示及び表現の明確化
 - ・障害の状態を判断するための検査結果などを参考として追加
 - ・音声又は言語機能の障害と他の障害の併合認定について規定
2. 腎疾患による障害
 - ・認定に用いる検査項目を病態別に分け、項目を追加
 - ・各等級に相当する例示の中に検査項目の異常数を追加
 - ・腎臓移植について従来の障害等級を維持する期間を見直し
3. 排せつ機能の障害
 - ・人工肛門を造設した場合などの障害認定を行う時期を見直し
4. 聴覚の障害
 - ・新規に障害年金を請求する方の一部について、他覚的聴力検査などを行う

■お問い合わせ

健康福祉課 国民年金担当 ☎ 33-2112
南国年金事務所 ☎ 088-864-1111



平成26年度の寄付金の実績



平成26年度は、118人、4法人の皆さまから、延べ126件、総額5,039,000円のご寄付を頂きました。
ご寄付を頂いた皆さまのご厚志に心より感謝申し上げます。

■事業の種類(使途)別の寄付金額

事業の種類(使途)	件数	金額(円)
1. ふるさとの未来のために(教育・子育て支援)	27	913,000
2. ふるさとの人が輝くために(医療・福祉)	14	412,000
3. ふるさとの人が安心して暮らしていけるように(産業・観光・防災)	15	211,000
4. ふるさとの自然を守るために(琴ヶ浜松原保全・耕作放棄地対策)	17	419,000
5. その他、よりよいふるさとの村づくりに必要な事業(村政全般)	53	3,084,000
合計	126	5,039,000

※事業の種類(使途)は、ご寄付の際に寄付者の皆さまにご指定いただいております。

※1回のご寄付で複数の事業の種類(使途)をご指定される場合があるため、寄付件数と一致しない場合があります。

■活用実績

ご寄付の際に指定していただいた5つの事業の種類(使途)に基づき、次の事業に活用させていただきました。

平成26年度活用額：4,154,000円

※主に活用させていただいた事業で、活用額は、あくまで概算となりますのでご了承ください。

なお、上記残額についても基金積立等、適正に管理・運用していきます。

1. ふるさとの未来のために(教育・子育て支援)

- 事業名：成長お祝い金事業
- 内容：小学校入学児を養育している者に対し、成長お祝い金を交付する。
- 活用額：340,000円

2. ふるさとの人が輝くために(医療・福祉)

- 事業名：配食サービス事業
- 内容：一人暮らし高齢者などで調理困難な世帯に昼食を届け、安否確認するとともに在宅生活を支援する。
- 活用額：100,000円

3. ふるさとの人が安心して暮らしていけるように(産業・観光・防災)

- 事業名：再生可能エネルギー等導入整備事業
- 内容：災害時の避難所機能を維持するため、指定避難所に太陽光発電システムを設置する。
- 活用額：211,000円

4. ふるさとの自然を守るために(琴ヶ浜松原保全・耕作放棄地対策)

- 事業名：琴ヶ浜松原保全事業
- 内容：琴ヶ浜松原の松林などの松枯れ防止のため、薬剤の地上散布等を行い、景観維持に努める。
- 活用額：419,000円

5. その他、よりよいふるさとの村づくりに必要な事業(村政全般)

- 事業名：超高速ブロードバンド整備事業
- 内容：超高速ブロードバンド光通信の利用環境を整備し、移住や企業誘致等の促進を図る。
- 活用額：3,084,000円

★寄付していただいた方からの応援メッセージ等の一部紹介いたします。

- ・何度か馬ノ上の祠へ出向きましたが、貴村は陽光に溢れ穏やかで心地よい土地だと感じ入りました。
- ・年に数度高知県を訪れます。今度足を伸ばして村へ行ってみます。
- ・高齢の方が多いと思います。ぜひ若い方たちに頑張ってもらいたいと思います。
- ・15年ほど前に高知でキャンプをしました。当時幼かった息子がケガをし、地元の皆様にとっても親切にいただきました。高知県大好きです。
- ・安全でおいしい野菜は日本の宝です。これからも、季節のお野菜を楽しみにしています。
- ・毎年桜ヶ丘公園の花見を楽しみにしていました。主人が昨年他界しました。感謝の意味です。公園の費用に使ってください。
- ・田舎の自然が守られる、ってすてきなことです。頑張ってください。
- ・父や先祖代々の墓地や神社があります。今後とも子々孫々に伝承していかねばならない大事な故郷です。いつまでも平和で、安心して子どもからお年寄りが笑顔で暮らせる地域でありますように。
- ・ふるさと納税が、結婚25年に、独身の頃行った高知へ夫婦で旅行するきっかけとなりました。楽しみにしています。
- ・定年になった人が村に戻って、新たな仕事を持って、いつまでも働けるような新たな特産を生かした産業を起こしてもらえると見ていて楽しいと思います。

今後とも、皆さま方から頂いたご寄付を有効活用いたしますので、よろしく願いいたします。

なお、平成26年度にご寄付いただきました皆さまのお名前は紙面の都合上、芸西村公式ホームページ(URL：<http://www.vill.geisei.kochi.jp/feature/00000445/H26kifu.pdf>)にて公表させていただいておりますので、そちらもご覧ください。

※公表の承諾をいただいた方のみお申し込み順で掲載させていただきます。



年に一度は

芸西村国民健康保険にご加入の40歳～74歳の方へ

**国保
だより**

特定健診を受診しましょう！

特定健診は、芸西村国民健康保険の被保険者の方を対象とした健康診査です。

対象者には、5月初旬に受診券(水色の封筒)をお送りしています。

特定健診では、血液や尿検査などを実施しており、皆さまの健康状況を知る良い機会となっています。生活習慣病などが発見された場合は、早期に、適切な治療を受けることで、病気が重症化することを予防することができます。

※実施形態により、申し込み方法等が異なります。詳しくは、健康福祉課(☎ 33-2112)まで、お問い合わせください。

◇◇◇ 健診の受診方法 ◇◇◇

□実施形態

- ①個別健診：医療機関において個別に受診できます。
- ②集団健診：保健センターにおいて集団で健診します。
- ③人間ドック：JA高知健診センターにおいて日時を決めて受診できます。

□特定健診に必要なもの

届いた受診券と問診票、被保険者証をお持ちになって、健診機関の窓口にご提出ください。

戦没者等のご遺族の皆さまへ

第10回特別弔慰金が支給されます

《特別弔慰金の趣旨》

戦後70周年にあたり、今日の我が国の平和と繁栄の礎となった戦没者等の尊い犠牲に思いをいたし、国として改めて弔慰の意を表するため、戦没者等のご遺族に特別弔慰金(記名国債)を支給するものです。

第10回特別弔慰金については、ご遺族に一層の弔慰の意を表するため、償還額を年5万円に増額するとともに、5年ごとに国債を交付することとしています。

《支給対象者》

戦没者等の死亡時のご遺族で平成27年4月1日(基準日)において、「恩給法による公務扶助料」や「戦傷病者戦没者遺族等援護法による遺族年金」等を受ける方(戦没者等の妻や父母等)がいない場合に、次の順位による先順位のご遺族お一人に支給。

1. 平成27年4月1日までに戦傷病者戦没者遺族等援護法による弔慰金の受給権を取得した方。

2. 戦没者等の子
3. 戦没者等の①父母②孫③祖母④兄弟姉妹
※戦没者等の死亡時、生計関係を有していること等の要件を満たしているかどうかにより、順番が入れ替わります。
4. 上記1から3以外の戦没者等の三親等内の親族(甥、姪等)
※戦没者等の死亡時まで引き続き1年以上の生計関係を有していた方に限りです。

《支給内容》

額面25万円、5年償還の記名国債

《請求期間》

平成27年4月1日から平成30年4月2日
請求期間を過ぎると第10回特別弔慰金を受けることができなくなりますので、ご注意ください。

■お問合せ

健康福祉課 ☎ 33-2112
高知県地域福祉部 援護調査担当
☎ 088-823-9662

文 芸

川 柳

一分を惜しみ励んだ時もある
寝る起きるすべて介護の今の幸

松本 榮起

俳 句

儀式田に鋤けば来たりぬ春の賜たま
海神を拜みてゆけり浅瀬取
池巡り老鶯鳴けるモノの庭
風受けて賑ひ泳ぐ鯉こい鱈
日々増ゆる柿の蕾を玻璃はり越しに
承らへて百足虫封じの寺詣
付き添いのつつじ燃え見る車椅子
花見つつ川面の風はまだ寒し

松林 朝蒼
仙頭 祥子
藤戸 寿枝
松坂 啓

儀ぎ式しき田でにあ鋤くばば来きたりぬ春の賜たま
海う神かみをを拜をみてゆけり浅瀬と取り
池い巡めぐり老鶯う鳴なげるけるモノの庭に
風かぜ受うけて賑にぎひ泳ぐ鯉鱈こい
日ひ々々増まゆる柿の蕾をはりごしに
承うらへて百足もも虫むし封ふうじの寺てら詣よみ
付つき添いのつつじ燃え見る車椅子いす
花はな見みつつ川がわ面の風かぜはまだ寒し

短 歌

自販機の水味なきにラベルを見る
水まで輸入かフランスのもの
水底に波の模様の影うつる
仁淀の流れを掬くいで飲みし
少しだけ上手になりし鶯うぐいすの
声を聞きつつ病院の庭
久々に来り参りぬ戦死せし
兄と話して思いつきぬ
走りきて一人ころべば次々に
転びて笑顔の幼おきなのあそび
幼き日友と遊んだこのなぎさ
八十年経て今日も穏やか
七十年戦後と聞けば想い出す
おもい出したく無きことも幾つか

岡村 和栄
竹崎 香澄
国沢 笑
野崎 静
吉本 玉寿
長崎 富子
門脇 謙久

自じ販はん機きの水味あじなきにララベルベルをを見みる
水みづままで輸入いかフラランスンスのもの
水みづ底そこに波の模様ようの影うつつる
仁に淀でんの流れをくくいで飲のみし
少すしだけ上手たになりし鶯うぐいすの
声こゑをを聞ききつつ病院の庭に
久く々々に来り参りぬ戦せんじつせし
兄あにと話して思おもいつきぬ
走はしりきて一人ひところべば次つぎ々々に
転まろろびて笑わらいの幼おきなのあそび
幼わかき日友ともと遊んだこのなぎさ
八はち十じゅう年ねん経へて今日けふも穏やか
七しち十じゅう年ねん戦せん後ごと聞けば想おもい出す
おもい出いだたく無きことも幾いくつか

村の行政機構図

平成27年4月1日現在

今年度はこの組織で職員一同頑張ります!!

村長
竹内 強

副村長
安岡 千晶

総務課

課長 池本 尚彦

課長補佐 都築 仁

管理係

財政

係長 長崎 寛司

広報・給与

主監 高松 千恵

防災

主幹 岡村 公順

消防

主事 品原 司

税務係

固定資産税

係長 佐藤 大輔

国保・軽自動車税

主幹 仙頭 正人

住民税

主事 足達 卓也

選挙管理委員会事務局

書記長【兼】

池本 尚彦

事務局【兼】

都築 仁

健康福祉課

課長 池田 美延

海水健康プール所長【兼】

課長補佐 山本 裕崇

住民福祉係

介護保険

係長 宅間 知佐

住基

主幹 常光 紘正

国保・後期高齢

主幹 小松 ゆみ

戸籍

主査 松本 梓

福祉館

福祉館長心得

主幹 岡村 美香

保健環境係

障がい

主幹 松本 忠

保健師

主幹 松井 久美

環境衛生

主幹 山本 浩孝

保健衛生

主幹 西岡 加奈

保健師

主査 籠島みどり

地域包括支援センター

介護支援専門員

社協より出向 松浦 満喜

保健師【兼】

籠島みどり

主事

横山 延哉

経済建設課

課長 松本 巧

課長補佐 池田 豪

課長補佐 吉永 卓史

建設係・上下水道係

簡易水道

主幹 山崎 純裕

下水道

主幹 新田 浩也

土木

主査 高松 慎也

こうちんづくり広域連合派遣

主幹 近藤 亜湖

産業係

農業振興

主幹 手島真由美

農業振興

主幹 小松 司沙

水産・林業

主幹 大西 章夫

農業委員会事務局

事務局長【兼】

松本 巧

事務局【兼】

小松 司沙

企画振興課

課長 岡村 昭

地籍調査

課長補佐 荒井 祐輔

地域振興

係長 池田 加奈

観光・情報化

主査 原 雅子

地籍調査

主幹 西森 敬晃

出納室

会計管理者 筒井 義明

出納員

係長 松本 幸子

議会事務局・監査委員会

議会事務局長 恒石 浩良

教育委員会

教育長 藤戸 博孝

共同調理場長【兼】

次長 藤川 薫

事務局

生涯学習

係長 岡村まきみ

図書館・美術館

主幹 片山つばな

子ども会・文化財

主査 中山 和駿

社会体育

主事補 岡村 剛文

学校教育

主幹 山本 知帆

幼稚園

園長 今西 尚美

副園長 小松 裕美

教諭

主幹 臼杵 若奈

教諭

主査 田所 友紀

保育所

所長 國澤 千陽

参事 百田 明美

保育士

主幹 山地 光

主幹 松田 都

主幹 三谷 聡幸

主幹 小松 由紀

主査 濱田 純子

主査 寺尾 和

主事

竹内 萌

平成26年度 退職

なし



社会
阿部良助

①南国市
②小学5年生の息子のミニバスケットの試合のビデオを鑑賞すること
③春の異動により、奈半利中学校より転任してきました。社会科を担当し、部活動は剣道部の副顧問です。生まれは、安芸郡北川村ですが、現在は南国市の方から通勤しています。もう数年で退職になる年齢で十分なことができますがよろしくお願いします。



2年担任・音楽
西口加奈子

①香南市
②楽器演奏、我が子の成長観察
③室戸中学校より転任してきました。2年生の担任をさせていただきました。教科は、音楽、部活動は吹奏楽部です。初めてのア芸西村で、毎日が新鮮です。よろしくお願いします。



理科
岡村公仁

①香美市物部町
②磯釣り。大物狙いも、数釣り狙いも。
③春の異動により、野市中学校より転任してきました。全学年の理科を担当します。部活動は剣道部の顧問です。芸西中学校剣道部は伝統もあり、多くの立派な選手を輩出しています。少しでも力になれば幸いです。全生徒のため力を尽くしたいと考えています。よろしくお願いします。



特別支援学級
松浦緑

①南国市
②家庭菜園、釣り
③山田養護学校より転任してまいりました。特別支援学級を担当します。中学校の学校は3年ぶりの勤務です。中学校のリズムに早く慣れて前任校で学んだことを生かして頑張りたいと思います。趣味の家庭菜園は「自然農法」に挑戦しています。芸西の美味しいナスやピーマンのような野菜を作っています。どうぞ、よろしくお願いします。



英語
野崎愛加

①安芸市
②サイクリング・旅行
③はじめまして。芸西中学校で英語科を担当させていただきます。芸西村は地元と近く、とても親しみやすさを感じています。生徒たちとともに1年間しっかりと学んでいきたいと思っています。よろしくお願いします。



体育
藤原優汰

①南国市
②サッカー・フットサル・釣り
スポーツ全般
③夜須の小学校から変わってきました！採業をすることはありませんが芸西村の教育に貢献できるように頑張ります！よろしくお願いします。

芸西
中学校

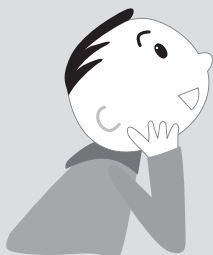



保育所では、乳幼児期から豊かな食の体験が積み重ねられるよう、栽培やクッキング等を計画し、年齢に応じた取り組みを行っています。

4月末、近くに借りている小さな畑ではえんどう豆を育てています。このえんどう豆は、昨年度の3歳児が2月に植えたもので、今年の3歳児の子どもたちがお世話を引き継いでやっています。

天気の良いある日「さあ、えんどう豆大きくなっちゃうろうかねろ？」と、ワクワクドキドキしながら畑に行くと、びっくり!!!強い風がびゅーびゅーと吹いて、えんどう豆が倒れていたのです。「わあー大変なことになっちゃうー!」お豆さん、早く助けちゃられないかんーと、大慌てで保育者がえんどう豆をおこしました。子どもたちは心配そうに見つめながら「がんばれろー!」と、豆をおこす保育者を応援していました。

「早く食べた〜い!」

えんどう豆がおきあがって、側でじっくりとお豆を見てみました。まだまだ食べれる大きさではないものの、大分大きくなっていて、中のお豆も膨らんでいるようでした。子どもたちに見せると「早く、食べた〜い!」「先生、味見してもかまん?」と、早くもえんどう豆を食べることを楽しみにする子どもたちの姿が見られました。

また、畑に草がたくさん生えていたので、みんなで草引きをしました。「先生、こんなに! (草引いた)」「大きい、抜いたで〜!」と引いた草を保育者に見せたり、黙々と引く子どもたちの姿が見られました。最後にみんなで「♪大きくなあれ〜」のおまじないをして、保育所に帰ってきました。

えんどう豆が大きくなると「えんどうご飯」にして、食べる計画をしています。
早く食べた〜い! えんどうご飯!



芸西
保育所



芸西
中学校

中学生になって(決意)

1年生の作文(1)

私は中学生になって、最初は不安でした。でも、そんな不安は入学式の日先生やまわりの友達などが消してくれました。

ただ、私には気になっていることがありました。それは、私が親の前で言った「勉強を中心として部活動などをがんばっていきたい」という言葉です。この発言の中には「など」という言葉があります。私は言った後で思ったのですが、「など」の中には何が入っているのかな? 何がかくされているのかな? 何度か考えましたが、答えというのは簡単に見つけられるものではありませんでした。でも、私は今になって分かるような気がしています。「など」の中身は友情関係であったり、家族との関係であったり…。そんな感じがします。

これからの3年間、自分が何をがんばりたいのかの答えが出たことで、どのような考え方で、どのように成長していけばよいのかという不安がなくなったような気がします。

この中学校生活が楽しみで

芸西 幼稚園

美味しく 育ちます ように!!

幼稚園では、食べる喜びや、楽しさ、食への興味や関心を通じて自ら進んで食べようとする気持ちを育てることを目標に食育に取り組んでいます。

4月21日(火)は、小松博さんに教えていただきながら、園舎西の畑にトウモロコシの種と枝豆の苗を植えました。

4・5歳児全員が畑に集合し、トウモロコシの種を3粒自分で数えて取りました。小松さんから「種がくっつかないように、三角形に並べて植える」の説明を受け、真剣なまなざしで植える子どもたちでした。「美味しくなりますように」と願いを込めて、やさしく土のお布団をかけました。もう一つの畝には、5歳児が枝豆の苗を植えました。

小松さんから「トウモロコシや枝豆が育つためには何が必要ですか?」と聞かれ、「水やりをする」「肥料をやる」「草が生えたら草引きする」「日に当てる」「美味しくなくれ」の呪文を言うなどたくさんさんの意見がでました。

また、どんなにして食べるかと聞かれ「ゆでて食べる」「焼きトウモロコシにして食べる」「コーンスープにする」と収穫するのを今から楽しみにしています。

幼稚園では、子どもピーマン、ミニトマト、ナスなどの野菜も栽培、収穫、試食をする計画を立てています。そのような経験を通して、芸西村の特産物の野菜を知ったり、もっと好きになるような取り組みしていきたいと思っています。



小松のおじさんにトウモロコシの種の植え方を教えてもらいました



トウモロコシの種植えるよ



どんなに植えるのかな～



はやく大きくな～れ



やさしく土のお布団かけてね



種を三角形にまいて～



美味しくな～れ



空が濡れんように慎重に



枝豆の苗をポットからそ～りと外すよ



1年生の作文(2)

私は、中学生になって色々なばらうと思えます。勉強が苦手なので、好きになれるようにがんばっていききたいです。生徒会の文化放送部でも、しっかりとがんばりたいです。将来の夢や目標はまだないけど、好きなことを続けて、将来の目標や夢ができたときに役立てたいです。私は、絵を描くことが好きなので、美術が楽しみです。

中学校生活は、たいへんなこともあるだろうけど、楽しみながら過ごしたいです。中学校で色々学びながらがんばっていききたいです。

芸西村スポーツ少年団体験教室について



2月14日(土)・2月15日(日)・3月15日(日)に芸西村スポーツ少年団体験教室を実施しました。野球・陸上・バレーの各部が1回ずつ開催し、延べ20人の参加がありました。各スポーツを体験して、日常生活では行うことのない動きや、使うことのない筋肉を使って楽しく活動ができました。

小学生軟式テニス部大会結果について

4月4日に土佐西南大規模公園で開催されたヨネックス杯高知県(小学生)ソフトテニス大会と4月18日に土佐西南大規模公園で開催されたアカエム杯高知県(小学生)ソフトテニス大会に出場しました。

両大会とも子どもたちの大健闘で素晴らしい成績を残しました。

両大会で決勝進出を果たした藤川幸明・藤戸海光ペアは7月に開催される「四国小学生ソフトテニス大会」と、同じく同月に開催される「全日本小学生ソフトテニス選手権大会」への出場が決定しました。四国大会、全国大会でも優勝できるようにこれからの練習をより一層を頑張ってもらいたいと思います。



ヨネックス杯

- 1部 準優勝 藤川幸明・藤戸海光ペア
- 2部 優勝 片岡柁人・小松 睦ペア

アカエム杯

- 1部 優勝 藤川幸明・藤戸海光ペア
- 2部 準優勝 片岡柁人・小松東生ペア



第30回 高知市小学生陸上競技大会 結果について

4月18日(土)に第30回高知市小学生陸上競技大会が高知市陸上競技場にて行われました。芸西JACが出場し多くの子どもたちが入賞をしました。

中でも、男子1-4年生のリレー(岡村成太・竹崎優太・野島遼清・山本健翔)が第3位。

女子3・4年生100mで野島梨花さんが第1位に輝きました。

日頃の練習の成果が十二分に発揮できた大会となりました。

男子1・2年生 50m

- 第5位 野島遼清(2) 9秒60

男子1-4年生 4×100m

- 第3位 岡村成太(3)・竹崎優太(3) 野島遼清(2)・山本健翔(1) 1分15秒86

男子3・4年生 走幅跳

- 第6位 竹崎優太(3) 3m8cm
- 第8位 岡村成太(3) 3m5cm

男子5・6年生 走幅跳

- 第4位 井上晴陽(6) 3m99cm
- 第7位 岡村舞都(6) 3m68cm

女子3・4年生 100m

- 第1位 野島梨花(4) 15秒77

女子1-4年生 4×100m

- 第7位 山本悠七(4)・野島梨花(4) 吉永帆南美(3)・山崎彩加(3) 1分13秒57

女子3・4年生 走幅跳

- 第4位 野島梨花(4) 3m25cm



第24回 高知県スポーツ少年団 総合交流大会結果について

4月29日(水)に第24回高知県スポーツ少年団総合交流大会が春野総合運動公園にて行われました。今年芸西村からJAC(陸上)、黒潮ジュニア(ソフトテニス)の2団体が参加し、両団体とも優勝者、入賞者を多く出しました。

JACについては、井上晴陽君がMVPに選ばれる等、素晴らしい成績を残すことができました。



JAC

男子2年 50m

- 第5位 野島遼清(2) 9秒71

男子2-4年 4×100m

- 第6位 岡村成太(3)・竹崎優太(3)・小原麗輝(2)・野島遼清(2) 1分14秒18

男子5・6年生 走幅跳

- 第2位 井上晴陽(6) 4m4cm
- 第3位 岡村舞都(5) 3m96cm

男子5・6年生 80mハードル

- 第1位 井上晴陽(6) 14秒21

女子3・4年生 100m

- 第1位 野島梨花(4) 15秒95

女子2-4年生 4×100m

- 第5位 田元 花(4)・野島梨花(4) 山本悠七(4)・山崎彩加(3) 1分8秒82

女子5・6年生 ポール投

- 第6位 山本智七(6) 22m40cm



ソフトテニス

団体の部 優勝

個人の部 (ダブルス)

- 1部 優勝 藤川幸明・藤戸海光
- 2部 準優勝 片岡柁人・小松東生



結構多いぞ

よかつぱ編

芸西村の一般ごみ事情！

ありがとうございます

村民の皆さまのご協力で『1割削減』達成できました

メルトセンターに搬入された一般ごみ

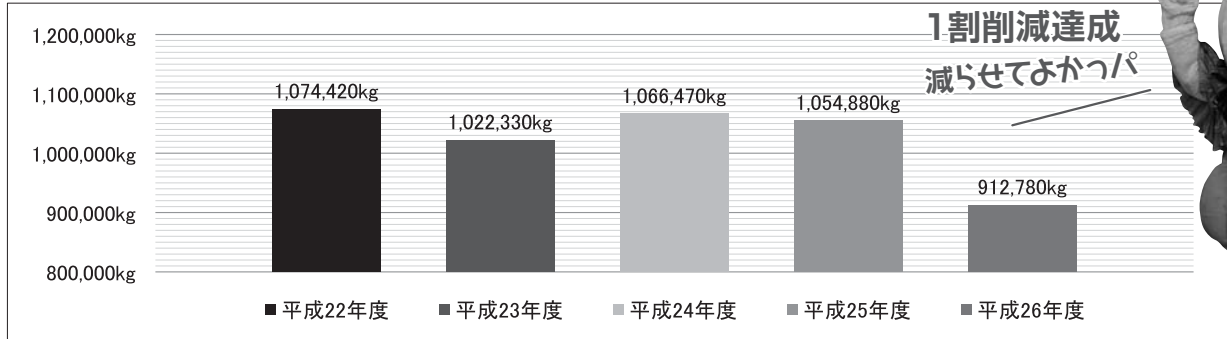

なっなんと!!

1割削減達成
減らせてよかつぱ



メルトセンターに搬入された一般ごみと処理費

年度	重量	処理費
平成24年度	1,066 t	45,360,465円
平成25年度	1,054 t	44,448,807円
平成26年度	912 t	41,983,087円

皆さまのご協力で芸西村では約140tの減量に成功しました。

	平成25年度	平成26年度	前年度比
芸西村	267kg/人	231kg/人	86.52%
A市	250kg/人	247kg/人	98.80%
B町	216kg/人	218kg/人	100.93%
C村	241kg/人	236kg/人	97.93%

芸西村では、生ごみの水切りの徹底と紙ごみ分別でさらなる『生ごみ・可燃ごみの減量』を目指していきたくと考えています。ご協力よろしくお願いします。

1 生ごみの水切りでごみの重量を減らそう



水切りダイエットで生ごみの水切りを

●生ごみ

家庭ごみの1/3は生ごみ→生ごみの約8割は水分→水分を燃やして処理するのにお金がかかっていることとなります。

生ごみの水切りにご協力をお願いします。

2 紙の分別でごみを減らそう



毎週収集になって便利
きちんと分別、
よかつぱ頑張る

●紙ごみ (7月1日より 毎週火曜日に変更になります)

紙ごみは可燃ごみで出さず、分別して紙・布の日に出してください。



←このマークが、紙箱等に付いていれば、それは【ごみではなく資源】です。

分別にご協力をお願いします。

ごみをきちんと分別できれば、燃やすごみはもっと減らせる。

7月1日より ごみの収集日が変わります

分 別	平成27年6月30日まで		平成27年7月1日より
生ごみ・可燃ごみ	毎週 月・水・金	→	変わりません
紙 類・布 類	第2・第4 火	→	毎週 火
ペットボトル	毎週 火	→	変わりません
カン・金物類	毎週 木	→	第1・第3・第5 木
ビン 類	第1・第3・第5 火	→	第2・第4 木
廃 食 用 油	第2 木	→	変わりません
粗 大 ご み	第1・第3 日	→	変わりません

お間違えのないよう、お願いします。





春 3月29日 爛漫 げいせい桜まつり

桜ヶ丘公園で「げいせい桜まつり」を開催しました。あいにくの雨でしたが、村内外から多くの方にお出でいただき、琴や三味線の演奏に耳を傾けました。お茶席やさくら茶のふるまい、牧野植物園の職員さんによる桜ガイドツアー&観察スケッチ会など盛りだくさんの催しを行い、芸西村の桜の名所をたくさんの方に知ってもらうよい機会になりました。花より団子コーナーでは、オリジナルお花弁当をはじめ、芸西村の美味しいものが数多く販売され、目だけではなくお腹も満たしてもらいました。午後からはお天気も回復、夜桜も堪能できました。



↑オリジナルお花弁当



お茶席



観察スケッチ会



和風ステージ

よかっぱ 出張日誌 4月25日(土)

打井川バイパスの開通式に出席するために、四万十町の海洋堂かつば館に出張してきました。



かつば館にすなんで、県内のかつばキャラが大集合!!



うまのすけっぴ (わるさモード)

芸西村 よかっぱ

シーサイド鎌倉 ミウちゃん

かつば談議に花を咲かせ、友好を深めました。知事やはちきんガールズとも記念にパチリ♡



夏休みには、かつば市にかつば館芸西出張所がオープンします。お楽しみに…

芸 4月15日 西小学校交通安全教室

本格化する和食ダムの建設工事で大型車両が増えることから、和食ダム建設事務所や、安芸署の協力のもと、大型のダンプカーも用いての交通安全教室を1、3年生と幼稚園そら組を対象に芸西小学校にて行いました。

安芸署の警察官の指導による、自転車の安全運転や横断歩道の渡り方の実習に加えて、実際にダンプカーの運転席に乗って視界の確認を行いました。

今後ダム工事が本格化していくと、工事用車両が増えてきますので、ご家族でも交通安全について話し合う機会をもちましょう。



4月29日 「高知家・まるごと東部博」開幕！！



かつぱ市にて“東部博オープニングイベントin芸西”を開催しました。



餅つき・美味しいもの販売・ステージイベントなどで盛り上がりました！！



芸西中学校吹奏楽部のアンサンブルは、素晴らしい演奏でした

芸西子ども会踊り子連のかわいいダンス♡

和食駅にはホビートレインがやって来ました。



COCOROちゃんとおかわりが来た



村の特産品販売も大好評

バトンタッチリレーでは、東部博への思いを込めて6組の村の有志とよかつぱが安芸市を目指して走りました。



「高知家・まるごと東部博」のオープニングは、予想以上のお客さんにお出でいただき、売り切れ続出の大盛況でした。

12月23日の閉幕まで東部博を盛り上げていきます！

皆さまご支援・ご協力をよろしくお願い致します。

最後は恒例の餅なげ☆



芸西村身体障害者連盟 会員募集

芸西村身体障害者連盟では、会員の募集をしています。

芸西村身体障害者連盟では、地域での交流としてお料理教室に参加したり、さまざまな行事に積極的に参加し、高知県内の障害者の方々とお互いに励まし合い、親睦を深めて元気に暮らせるように活動をしてきました。芸西村身体障害者連盟は、身体障害者手帳をお持ちの方が加入できます。皆さんと一緒に元気に、楽しく活動してみませんか？

年会費：1000円

(4月～3月)

■お問合せ

芸西村身体障害者連盟事務局

芸西村社会福祉協議会

☎ 32-2211 担当：西森・北村

ゆずります ください



芸西村社会福祉協議会では、芸西村の皆さまを対象にリサイクル事業「ゆずります～ください」を行っています。対象品目は、保育所・幼稚園・小学校・中学校関連品（詳細はお問い合わせください）、チャイルドシート、ジュニアシート、シルバーカーとなっております。

ゆずります～ください情報

平成27年4月27日現在

ゆずります登録リスト	
物品名	型式・サイズ・使用年数等
幼稚園 制服(紺色)	サイズ不明・旧型(使用年数不明)
幼稚園 制服(紺色)	サイズ不明・旧型(使用年数不明)

ください登録リスト	
物品名	型式・サイズ等
保育園 スモック	水色 100～
幼稚園 体操服	
チャイルドシート	

*登録ポスト設置場所：芸西村老人福祉センター内 靴箱の上

■お問合せ 芸西村社会福祉協議会 ☎ 32-2211 担当：西森・北村

社協より・・・高齢者給食サービスは6月～9月末までお休みです

芸西村あったかふれあいセンター



あったかふれあいセンターでは、4月5月はお花見や誕生日会を行い、みんなで楽しく食事をしました。

カラオケや体操も実施していますので、ぜひ皆さんお誘い合わせの上、ご参加ください。



知っててよかッパ高血圧

次回が高血圧の予防・改善についてお伝えしたいと思います。

このように血液量が増えたり、血管が収縮することで、心臓は強い力で血液を循環させないといけなくなります。つまり、血圧が高くなるのです。

このほかにも、脂質異常症などでコレステロールが血管壁に沈着することで、血流が妨げられたり、動脈硬化が進行し、血圧が高くなることもあります。

喫煙：ニコチンが血管を収縮させる
塩分過剰：血液中の塩分濃度を一定に保つため、水分を血液中に取り込むことで、血液量が増える

ストレス：ストレスによって分泌されるホルモンが血管を収縮させる
ホルモンが血液量を増やし、血管を収縮させる

肥満：体が大きくなる分、必要な血液量が増える
内臓脂肪細胞から分泌されるホルモンが血管を収縮させる

高血圧の原因

何らかの病気が原因となって高血圧となる場合以外では、肥満・ストレス・喫煙・塩分の取り過ぎなどで血圧が高くなります。

保健師のひとロ×モ その②



募集

農業に関する支援事業などのお知らせ

**芸西村新規就農研修
支援事業の募集**

独立した農業経営を目指す方に、芸西村内で農業実践研修を行い、研修後は芸西村に居住し就農をされる方に対して支援をします。

研修期間

1年以上2年以内(1カ月における研修日数は原則20日以上とする)。

※研修開始は8月以降を予定

研修応募条件

- 新たに自立した就農を希望する者(農業経営を開始していない者)。
- 概ね50歳までの方。
- 就農後は芸西村に所在地を置き、村内で就農する者。
など

支援内容

○研修者に対して、月額最大15万円以内を助成します。

募集受付期間

平成27年6月1日から6月19日まで

**環境制御技術導入加速化事業の
募集(27年度限り)**

作物にとって適正なハウス内環境を作るため、炭酸ガスの供給を行うことで収量アップをねらう環境制御技術の普及促進を図ります。

支援内容

炭酸ガス発生機、環境測定器、濃度コントローラー、局所施用ダクトファンの導入費用の3分の1以内を支援します。

対象者

3戸以上の農家グループ(生産組織)

**その他農業経営に関する
支援制度について**

- 新たに農業を開始したが経営の支援をしてほしい
→青年就農給付金事業など
- ハウスを建てたい。中古ハウスを改修して活用したい
→園芸用ハウス整備事業
- 機械設備を購入したい
→各種利子補給制度など
- 荒れた農地を何とかしたい、利用したい
→耕作放棄地再生事業など

耕作放棄地を解消してハウスを建てることもできます。

その他事業があり紹介しきれませんが、何か新たな取り組みや機械施設の導入や拡大をする際はぜひ、ご相談ください。

**芸西村『人・農地プラン』が
更新されました**

芸西村の農業を担うため、中心となる農業経営体や耕作地を記した『人・農地プラン』について、平成27年3月に更新されました。

経済建設課に置いてありますので、よろしければご覧ください。

■お問合せ 経済建設課 担当 吉永 ☎ 33-2113

イベント

芸西村文化資料館企画展

水墨と水彩画展

— 椋の会・サークル遊画合同展 —

日時 平成27年6月6日(土)～
6月28日(日)
午前9時～午後4時30分

場所 芸西村文化資料館
(芸西村役場敷地内)

休館日 月曜日(祝日の場合は開館)

入場料 無料

主催/芸西村教育委員会・芸西村文化資料館
後援/芸西村文化協会



■お問合せ 芸西村教育委員会

☎ 33-2400

イベント

水彩画展 合同企画

大人の本格風鈴づくり教室

日時 平成27年6月13日(土)
午前の部 10時～12時
午後の部 14時～16時

募集人数 午前午後いずれも
10～20人

講師 地球33番地クラフト工房
高橋昌美 さん

参加料 300円



■お問合せ 芸西村教育委員会 岡村

☎ 33-2400

募集

安芸税務署 (高松国税局)

税務のスペシャリスト。「やりがい」のある職場です!

平成27年度税務職員採用試験募集要項

受験申込受付期間

①インターネット受付

平成27年6月22日(月)午前9時～7月1日(水)まで
インターネット申込専用アドレス:

<http://www.jinji-shiken.go.jp/juken.html>

②郵送又は持参(インターネット申し込みができない場合)

平成27年6月22日(月)～6月24日(水)

[6月24日までの通信日付印有効]

応募資格

①平成27年4月1日において高校卒業後3年を経過していない者及び平成28年3月までに高校卒業見込みの者

②人事院が①に掲げる者に準ずると認める者

試験日等

第1次試験日: 平成27年9月6日(日)

試験地: 高知市をはじめ、四国4県の県庁所在地

試験種目: ①基礎能力試験、②適性試験及び③作文試験

第2次試験日: 平成27年10月14日(水)～

10月23日(金)のうち指定する日

試験種目: ①人物試験及び②身体検査

合格者発表日

第1次試験合格者発表日: 平成27年10月8日(木)

最終合格者発表日: 平成27年11月17日(火)

その他 採用予定数は、人事院ホームページ(採用情報ナビ)に掲載されています。詳しくは、国税庁ホームページの採用案内をご覧ください。

アドレス: <http://www.nta.go.jp/soshiki/saiyo/saiyo03/shiken/02.htm>



中村 國澤剛さんちの
くにざわ りん
國澤 凜ちゃん
平成26年2月17日生



元気に
スワスワ
育ってホ

～乳児健診にて～



懸ヶ丘 武田昌也さんちの
たけだ ひろと
武田 裕人くん
平成26年3月5日生

図書館へ行こう!!

新しく入った本

☎ 33-2400(教育委員会)

- 休館日：年末年始
- 開館時間：9:00～18:00

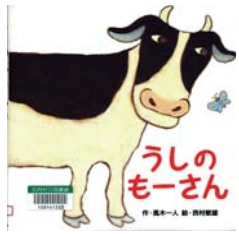

題名	著者	出版社
神様のカルテ0	夏川 草介	小学館
火花	又吉 直樹	文藝春秋
となりの革命農家	黒野 伸一	廣済堂出版
ナイルパーチの女子会	柚木 麻子	文藝春秋
冤罪凶状	澤田ふじ子	幻冬舎
小さな幸せ46こ	よしもとばなな	中央公論新社
限界点	ジェフリー・ティヴァー	文藝春秋
子どもはみんな問題児。	中川季枝子	新潮社
養生のヒント	五木 寛之	KADOKAWA
高知のおいしい料理帖	小島 喜和	日東書院本社

題名	著者	出版社
うしのもーさん	風木 一人	教育画劇
ばななせんせいとさがしっこ	得田 之久	童心社
ハートのはっぱかたばみ	多田多恵子	福音館書店
たんぼぼ	荒井 真紀	金の星社
りゆうが あります	ヨシタケシンスケ	PHP研究所
童のおつかい	ほりかわりまこ	偕成社
菜の子ちゃんと龍の子	富安 陽子	福音館書店
都会(まち)のトム&ソーヤ12	はやみねかおる	講談社
大気汚染の サバイバル	スウィートファクトリー	朝日新聞出版
朝倉義景	加来耕三監修	ポプラ社

ご存じですか?

**オオキンケイギクは
栽培が禁止されています!!**

オオキンケイギク(大金鶏菊)はキク科の植物の一種で、黄色い花を咲かせます。北アメリカ原産の宿根草で、外来種として野外に定着して問題となっています。外来生物法によって、オオキンケイギクは特定外来生物に指定されており、栽培・保管・運搬・輸入・植栽が禁止されています。







**かごしま
籠島みどり**
42歳

出身地 南国市
趣味 ワインとチーズ

本年度より正職員になりました。年齢だけはベテランですが、まだまだ未熟な新人職員です。芸西村に勤務して1年が過ぎ、少しずつ村の地理と村民の皆さんのお名前が分かるようになりました。芸西村の皆さんが元気で輝くことができるように、一生懸命お手伝いさせていただきますので、今後どうぞよろしくお願い致します。