



2014

6

げいせい

NO.200



長谷津波避難タワーからの風景

関連記事P6

芸西村の給与・定員管理等について

○職員給与はどのように決められているのでしょうか？

村の職員の給与は、地方公務員法の規定に基づき、条例で定め、議会の承認を得て決定されます。例えば、国においては人事院が社会情勢や民間企業の給与の実態を調査し、国会及び内閣に対して人事院給与勧告をしています。地方公務員については国に準ずることとなっていますので、この勧告に基づき給与改定を実施しています。

公務員の給与は皆さまの税金でまかなわれ、財政の中でも大きな比重を占めています。この機会に村民の皆さまに理解していただき、一層の村行政へのご協力をお願いします。詳しくはホームページに掲載しています。

1 総括

(1) 人件費の状況(普通会計決算)

区分	住民基本台帳人口 (24年度末)	歳出額 A	実質収支	人件費 B	人件費率 (B/A)	(参考) 23年度の人件費率
24年度	3,994人	3,124,818千円	54,394千円	400,962千円	12.8%	16.0%

(2) 職員給与費の状況(普通会計決算)

区分	職員数 A	給与費				(参考)一人当たり 給与費(B/A)	(参考)類似団体平均 一人当たり給与費
		給料	職員手当	期末・勤勉手当	計 B		
24年度	50人	142,151千円	18,450千円	55,977千円	216,578千円	4,332千円	5,466千円

- (注) 1 職員手当には退職手当は含まない。
2 職員数は、24年4月1日現在の人数である。
3 給与費については、任期付短時間勤務職員(再任用職員(短時間勤務))の給与費が含まれており、職員数には当該職員を含んでいない。

(3) 特記事項

(給与減額の状況)

国の要請等を踏まえた減額措置の取り組み	減額実施期間又は減額を実施していない場合はその理由
実施	平成25年7月1日 ～平成26年3月31日
抑制済又は減額措置の内容	
(給料) 一般職員(3%)特別職(3.5%)減額 ラスパイレス指数 H25.4.1[102.7]H25.7.1[99.57] (手当) 時間外手当は基礎となる給料表の減額を反映 期末・勤勉手当、管理職手当は国の基準より低いため減額せず	

(4) ラスパイレス指数の状況

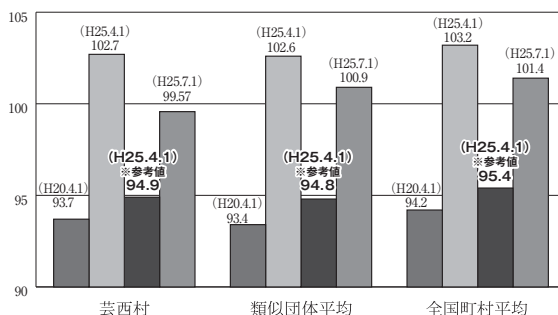

(注) 1 ラスパイレス指数とは、全地方公共団体の一般行政職の給与月額を同一の基準と比較するため、国の職員数(構成)を用いて、学歴や経験年数の差による影響を補正し、国の行政職俸給表(一)適用職員の俸給月額を100として計算した指数。

2 類似団体平均とは、人口規模、産業構造が類似している団体のラスパイレス指数を単純平均したものである。

3 「参考値」は、国家公務員の時限的な(2年間)給与改定・臨時特例法による給与減額措置がないとした場合の値である。

2 職員の平均給与月額、初任給等の状況

(1) 職員の平均年齢、平均給料月額及び平均給与月額の状況(25年4月1日現在) 一般行政職

区分	平均年齢	平均給料月額	平均給与月額	平均給与月額 (国ベース)
芸西村	39.3歳	291,751円	319,831円	315,790円
高知県	43.4歳	330,578円	390,281円	351,179円
国	43.1歳	307,220円 (332,446円)	—	376,257円 (405,463円)
類似団体	41.9歳	306,972円	345,188円	336,473円

- (注) 1 「平均給料月額」とは、25年4月1日現在における各職種ごとの職員の基本給の平均である。
2 「平均給与月額」とは、給料月額と毎月支払われる扶養手当、住居手当、時間外勤務手当などのすべての諸手当の額を合計したものであり、地方公務員給与実態調査において明らかにされているものである。また、「平均給与月額(国比較ベース)」は、比較のため、国家公務員と同じベース(=時間外勤務手当等を除いたもの)で算出している。
3 国家公務員欄における「平均給料月額」及び「平均給与月額(国比較ベース)」の括弧書きは、給与改定・臨時特例法による給与減額措置がないとした場合の値(減額前)である。

(2) 職員の初任給の状況(25年4月1日現在)

区分		芸西村	高知県	国
一般行政職	大学卒	172,500円	172,500円	163,987円 (172,200円)
	高校卒	140,400円	140,400円	133,418円 (140,100円)

(注) 国家公務員欄における括弧書きは、給与改定・臨時特例法による給与減額措置がないとした場合の値(減額前)である。

3 一般行政職の級別職員数等の状況

(1) 一般行政職の級別職員数の状況(25年4月1日現在)

区分	標準的な職務内容	職員数	構成比
6級	課長、参事、会計管理者、局長	6人	14.6%
5級	課長補佐、教育次長	6人	14.6%
4級	係長	5人	12.2%
3級	主幹	16人	39.0%
2級	主査	4人	9.8%
1級	主事、主事補	4人	9.8%

- (注) 1 芸西村の給与条例に基づく給料表の級区分による職員数である。
2 標準的な職務内容とは、それぞれの級に該当する代表的な職務である。

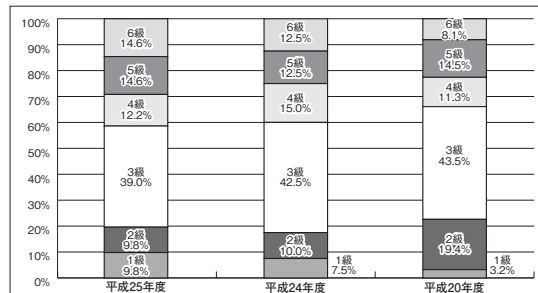

(注) 平成18年に8級制から6級制に変更している。(旧給料表の1級及び2級並びに4級及び5級をそれぞれ統合)

4 職員の手当の状況

(1) 期末手当・勤勉手当

芸西村	高知県	国
1人当たり平均支給額(24年度) 1,104千円	1人当たり平均支給額(24年度) 1,544千円	-
(24年度支給割合) 期末手当 2.55月分 勤勉手当 1.3月分 (1.375)月分 (0.65)月分	(24年度支給割合) 期末手当 2.55月分 勤勉手当 1.3月分 (1.375)月分 (0.65)月分	(24年度支給割合) 期末手当 2.6月分 勤勉手当 1.35月分 (1.45)月分 (0.65)月分
(加算措置の状況) 5~15% 職制上の段階、職務の級等による加算措置	(加算措置の状況) 役職加算 5%~20% 管理職加算 10%~20% 職制上の段階、職務の級等による加算措置	(加算措置の状況) 役職加算 5%~20% 管理職加算 10%~25% 職制上の段階、職務の級等による加算措置

(注) ()内は、再任用職員に係る支給割合である。

(2) 退職手当(25年4月1日現在)

芸西村			国		
(支給率)	自己都合	勤奨・定年	(支給率)	自己都合	勤奨・定年
勤続20年	23.03月分	28.7875月分	勤続20年	23.03月分	28.7875月分
勤続25年	32.83月分	38.955月分	勤続25年	32.83月分	38.955月分
勤続35年	46.55月分	55.86月分	勤続35年	46.55月分	55.86月分
最高限度額	55.86月分	55.86月分	最高限度額	55.86月分	55.86月分
その他の加算措置 定年前早期退職特例措置 2%~20%			その他の加算措置 定年前早期退職特例措置 2%~20%		

(注) 退職手当の1人当たり平均支給額は、24年度に退職した職員に支給された平均額である。

5 特別職の報酬等の状況(25年4月1日現在)

区分	給料月額等	
給料	村長	665,000円 / 787,000円 / 495,000円
	副村長	585,000円 / 647,000円 / 421,500円
	教育長	565,000円
報酬	議長	236,000円 / 310,000円 / 171,100円
	副議長	192,000円 / 251,000円 / 119,000円
	議員	164,000円 / 230,000円 / 100,000円
期末手当	村長	(24年度支給割合) 2.90月分
	副村長	(24年度支給割合) 2.90月分
退職手当	市区町村長	(算定方式) (1期の手当額) (支給時期) 665,000×500/100×4年=13,300,000 任期ごと
	副村長	585,000×300/100×4年=7,020,000 任期ごと
	教育長	565,000×250/100×4年=5,650,000 任期ごと
	備考	

(注) 1 給料及び報酬の()内は、減額措置を行う前の金額である。
2 退職手当の「1期の手当額」は、4月1日現在の給料月額及び支給率に基づき、1期(4年=48月)勤めた場合における退職手当の見込額である。

(2) 職員の推移

部門別	20年	21年	22年	23年	24年	25年	過去5年間の増減数(率)
一般行政	44人	43人	42人	41人	40人	41人	△3人 △6.8%
教育	11人	12人	12人	11人	11人	11人	- -
消防	0人	0人	0人	0人	0人	0人	- -
普通会計計	55人	55人	54人	52人	51人	52人	△3人 △5.5%
公営企業等会計計	8人	7人	6人	7人	7人	7人	△1人 △12.5%
総合計	63人	62人	60人	59人	58人	59人	△4人 △6.3%

(注) 各年における定員管理調査において報告した部門別職員数。

6 職員数の状況

(1) 年齢別職員構成の状況(25年4月1日現在)

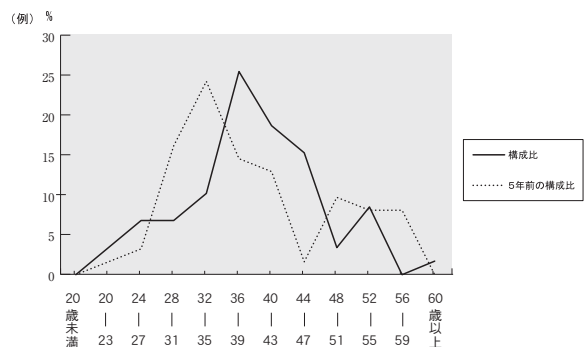

区分	20歳未満	20歳~23歳	24歳~27歳	28歳~31歳	32歳~35歳	36歳~39歳	40歳~43歳	44歳~47歳	48歳~51歳	52歳~55歳	56歳~59歳	60歳以上	計
職員数	0人	2人	4人	4人	6人	15人	11人	9人	2人	5人	0人	1人	59人

結構多いぞ

目指せごみ量『1割削減』！
ごみの処理は『タダ』じゃない！

芸西村の一般ごみ事情！

分別でごみも経費も『ダイエット』

よかッパ編

役場で頑張って何とかならんが？



芸西村は近隣市町村よりぞ
燃えるごみが多く出ゆうがやね



そうながよ、よかッパ君、
もう少し減ってくれると
嬉しいがやけど…

こればかりは、
みんなで取り組まんと
なかなか効果が出んがよ

日常生活の中では
必ずごみって出るよね。
どうしたら
減せるがやろ？



ごみを出さないように
気をつける **リデュース Reduce**

ごみを出さないで
繰り返し使う **リユース Reuse**

再び資源として
利用する **リサイクル Recycle**

3R(Reduce減らす・Reuse
繰り返し使う・Recycle再資源
化する)といわれるように、ご
みはきちんと分別して再資源
化することが大事ながで!!

ありがとうよかッパ君、
ごみをきちんと分別できたら、
燃やすごみは
そつと減らせるわ



じゃーほくも、
ごみの分別がんばるヨ!!



可燃ごみと、
紙ごみを分けて
リサイクル、リサイクル



できた！分別完了！
燃やすごみが減れば、
村のごみ処理代も
家庭のごみ袋代も
助かるわ





メルトセンターに搬入された一般ごみ

年度	重量	処理費
平成23年度	1,022 t	43,710,629円
平成24年度	1,066 t	45,360,465円
平成25年度	1,054 t	44,448,807円

芸西村	267kg/人
A市	250kg/人
B町	216kg/人
C村	241kg/人

芸西村のごみ重量は近隣市町村よりも多く、
村民1人当たり11,000円以上の処理費を負担していることとなります!!

1 生ごみの水切りでごみの重量を減らそう

●生ごみ

家庭ごみの1/3は生ごみ→生ごみの約8割は水分→水分を燃やして処理するのにお金がかかっていることとなります。

生ごみの水切りにご協力をお願いします。

2 資源ごみの分別でごみを減らそう

●紙ごみ (第2・4火曜日)

紙ごみは可燃ごみで出さず、分別して紙・布の日に出してください。



←このマークが、紙箱等に付いていれば、それは【ごみではなく資源】です。

分別にご協力をお願いします。

ごみをきちんと
分別できれば、
燃やすごみは
もっと減らせる。

●衣類ごみ (第2・4火曜日)

衣類や毛布も可燃ごみで出さず、分別して紙・布の日に出してください。

タンス等に眠っている衣類や毛布を処分するときは、可燃ごみで出さず紙・布の日に出してください。化学繊維・植物繊維・動物繊維は問いません、汚れのひどいものでなければOKです。

分別にご協力をお願いします。

●ペットボトル (毎週火曜日)

※キャップは必ず外して出してください。

ペットボトルも可燃ごみで出さず、ペットボトルの日に出してください。

●天ぷら油等 (毎月第2木曜日)

てんぷら油等の植物油で液状の物なら、ペットボトル等のふたのできる容器に入れて出すことができます。

家庭ごみの分け方・出し方

種類	収集日	指定袋	備考
生ごみ	毎週 月・水・金	なし	水をよく切って、中身の分かる袋へ。
可燃ごみ	毎週 月・水・金	あり	分別をきちんとして、指定ごみ袋へ。
ペットボトル	毎週 火	なし	キャップを外して、中身の分かる袋へ、またはステーションの緑色の袋へ。
ビン類	第1・3・5 火	あり	無色・茶色・その他の色で色分けして、指定袋へ。ガラスや陶器類は中身の分かる袋へ。
布類・新聞雑誌等	第2・4 火	なし	分別をきちんとして、縛るか中身の分かる袋へ。
カン・金物類	毎週 木	なし	分別をきちんとして、中身の分かる袋へ。
天ぷら油等	毎月 第2 木	なし	ペットボトル等、透明でふたのできる容器へ。



津波避難タワー完成

平成24年度から整備を行っていました村内3カ所の津波避難タワーが、このほど完成しました。

長谷寄 津波避難タワー



鉄筋コンクリート造200㎡(100㎡の2段)
収容人数：200人
地上高さ：9.5m



松原 津波避難タワー



鉄筋コンクリート造200㎡(100㎡の2段)
収容人数：200人
地上高さ：6.5m



和食 津波避難施設



鉄筋コンクリート造240㎡(120㎡の2段)
2階部分集会所(88㎡)
収容人数：160人
地上高さ：6.8m



「労働安全衛生規則の一部改正」に伴い 車両系木材伐出機械等の特別教育が新たに設けられました

厚生労働省は、平成25年11月29日に労働安全衛生規則の一部を改正する省令(平成25年厚生労働省令125号)を公布しました。この改正に伴い、事業者が「伐木等機械の運転の業務」「走行集材機械の運転の業務」「簡易架線集材装置の運転又は架線集材機械の運転の業務」に労働者を就かせるときは、特別教育の実施が義務付けられました(※この他にも機械等に関連する条項が設けられましたので、詳細については省令等をご確認ください)。また、この改正と合わせて安全衛生特別教育規程の一部改正(平成25年厚生労働省告示第363号)も行われ、それぞれの運転業務に係る特別教育のカリキュラムも規定されています。

1 特別教育が追加された機械等の体系について

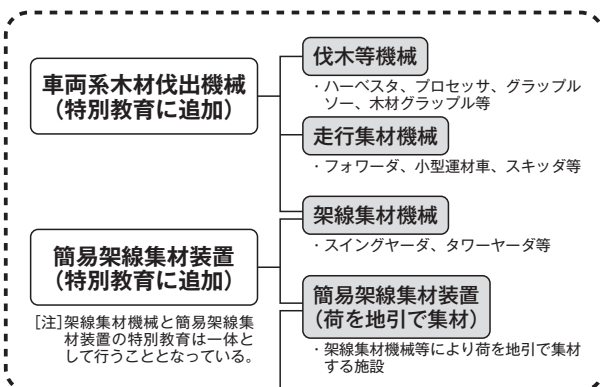

2 各特別教育のカリキュラムについて

特別教育の区分	学科教育科目(時間)	実技教育科目(時間)	合計時間
伐木等機械の運転	伐木等機械に関する知識等(6時間)	伐木等機械の走行の操作等(6時間)	12時間
走行集材機械の運転	走行集材機械に関する知識等(6時間)	走行集材機械の走行の操作等(6時間)	12時間
簡易架線集材装置の運転又は架線集材機械の運転	簡易架線集材装置の集材機及び架線集材機械に関する知識等(6時間)	簡易架線集材装置の集材機の運転及び架線集材機械の作業のための装置の操作等(8時間)	14時間

3 その他

- (1) 特別教育に係る条項の施行日は「平成26年12月1日」です。事業者は施行日までに従事者に対して上記カリキュラムに基づく特別教育を受講させる必要があります。
- (2) 特別教育の実施については、高知県林業労働力確保支援センター等にて、実施体制が整い次第、開催される予定です。
- (3) 関連する受講済みの教育等及び運転業務の経験により、特別教育科目の一部が省略されます。

※林材安全(1月号)より引用

■特別教育に関するお問合せ 林業振興・環境部森づくり推進課 担い手対策担当 ☎ 088-821-4571



地区懇談会を開催します

芸西村が取り組んでいる施策などについて、地域に向いて説明することにより、芸西村の事業・事務への理解を深め、ご協力をいただくとともに、皆さま方の声を村政に反映させることを目的に下記の日程で「地区懇談会」を開催しますので、皆さまお誘い合わせのうえご参加ください。

場 所	開 催 月 日	開催時間
馬ノ上ふれあいセンター	平成26年7月 4日(金)	午後1時30分～
瓜生谷コミュニティセンター	平成26年7月 7日(月)	午後1時30分～
長谷寄ふれあいセンター	平成26年7月 8日(火)	午後1時30分～
西分郷西集会所	平成26年7月 9日(水)	午後1時30分～
ほつとハウス	平成26年7月10日(木)	午後1時30分～
琴ヶ浜ふれあいセンター	平成26年7月11日(金)	午後1時30分～
芸西村民会館	平成26年7月16日(水)	午後1時30分～

■お問合せ 芸西村役場 企画振興課 ☎ 33-2114

芸西村議会議員選挙のお知らせ

選挙日程について

- ・告示日 平成26年7月29日(火)
- ・投開票日 平成26年8月3日(日)

立候補者に対する説明会について

- ・日時 平成26年7月15日(火)
午前10:00から
- ・場所 芸西村民会館 2階 研修室1

届出書類の事前審査について

- ・日時 平成26年7月16日(水)から平成26年7月18日(金)
午前9:00から午後5:00まで
- ・場所 芸西村役場 総務課

ご存じですか?

平成26年度の間伐事業等の支援制度

森林所有者の皆さまへ

施策を集約化し、間伐等をする場合の補助事業

■造林事業(国庫事業) 下表以外の作業種…再造林、鳥獣害防止施設、下刈り、森林作業道等
※保育間伐が追加となりました。

区分	作業種	対象林齢	作業内容	事業規模	伐採率	補助要件等	補助率	
森林環境保全直接支援事業	除伐	～25年生(除伐)	不用木の除去、不良木の淘汰	0.1ha以上/施行地	規定無	下記の①、②のいずれかに該当していること。 ①森林経営計画の認定を受けた者。 ②森林施策計画の認定を受けた者。 ③特措法に基づく特定間伐促進計画の事業主体に位置付けられた者。 ※②については、残計画期間に限る。	68%	
	保育間伐	A:～35年生(保育間伐A) B:林齢制限なし(保育間伐B)	A:不用木の除去、不良木の淘汰 B:伐採木の平均胸高直径が18cm未満の不用木の除去、不良木の淘汰	0.1ha以上/施行地	30%			
	搬出間伐	～60年生 ※森林経営計画に基づく場合は標準伐期齢の2倍以下の林齢	不用木の除去、不良木の淘汰、搬出集積	0.1ha以上/施行地 ①森林経営計画に基づく場合 森林経営計画ごとに間伐・更新伐の施行面積の合計が5ha以上で平均搬出材積が10m ³ 以上 ②森林施策計画又は特定間伐等促進計画に基づく場合 集約化実施計画ごとに間伐・更新伐のそれぞれにおいて施行面積の合計が5ha以上で平均搬出材積が10m ³ 以上				30%
	更新伐	～90年生	不用木の除去、不良木の淘汰、支障木やあばれ木等の伐倒、搬出集積	0.1ha以上/施行地				
環境林整備事業	間伐	～60年生(保育間伐C)	不用木の除去、不良木の淘汰	0.1ha以上/施行地		下記の①、②のいずれかに該当していること。 ①県・市町村(ただし、事業主体が自ら所有する森林以外で森林所有者と締結した場合、又は寄付や分取契約解除等により公有林化した森林で実施した場合に限る) ②森林整備法人、森林組合、森林法施行令第11条に定める特定非営利活動法人等(ただし、事業主体が自ら所有する森林で実施することを除くことし、地方公共団体及び森林所有者と協定を締結した場合に限る)	保安林又は市町村森林整備計画に規定する公益的機能が 高い森林 (72%) その他 (36%)	

自分で自分の山を手入れをする場合の補助事業(自伐林家等を含む)

■緊急間伐総合支援事業(県事業) ●公益林保全整備事業【森林環境税】 下表以外の作業種…路網整備(500～1,500円/m) 申込先→市町村
※公益林保全整備事業については、対象年齢の上限を引き上げました。

作業種	対象林齢	事業名	事業規模	伐採率	補助要件等	補助率
間伐	11～60年生	公益林保全整備事業(保育間伐)	0.1ha以上/施行地	30%	保安林又は市町村森林整備計画に規定する公益的機能が 高い森林で集約化が困難な森林 国庫補助事業の対象とならない森林	定額 80,000円/ha
	31～60年生	森林整備支援事業(搬出間伐)				定額 183,000円/ha

■自伐林家等支援事業(県事業)

※平成26年度より、緊急間伐総合支援事業に統合しました。

■みどりの環境整備交付金(県事業)【森林環境税】…造林事業への高上げ(造林事業と合計で概ね90%相当)

※平成26年度より、保育間伐の単価を区分し定額23,000円/haを新設しました。

作業種	対象林齢	補助要件等	補助率
除伐	11～25年生	除伐:不用木の除去(森林環境保全直接支援事業)	定額 54,000円/ha
保育間伐	11～35年生	保育間伐A:不用木の除去、不良木の淘汰(森林環境保全直接支援事業)	定額 35,000円/ha
	11～45年生	保育間伐B:伐採木の平均胸高直径が18cm未満の不用木の除去、不良木の淘汰(森林環境保全直接支援事業)	定額 23,000円/ha
	11～45年生	保育間伐C:不用木の除去、不良木の淘汰(環境林整備事業)	

再造林及びシカ被害防護施設に対する支援制度

■森林資源再生支援事業(県事業)…造林事業への高上げ

作業種	補助要件等	補助率
再造林 シカ被害防護施設	造林補助事業で採択された人工造林及び附帯施設等整備(鳥獣害防止施設等整備)とする。ただし、シカ被害防護施設については、再造林と一体的に実施するものとする。	22%以内(造林補助率68%の場合、合わせて90%となる)

■お問合せ

高知県 林業振興・環境部木材増産推進課(間伐担当)
☎ 088-821-4602
安芸林業事務所
☎ 0887-34-1181
中央東林業事務所
☎ 0887-53-0655
嶺北林業振興事務所
☎ 0887-82-0162
中央西林業事務所
☎ 088-893-3612
須崎林業事務所
☎ 0889-42-2371
幡多林業事務所
☎ 0880-35-5977
※もしくは、お近くの市町村、森林組合までお問い合わせください。



中小企業・小規模事業の 経営者の皆さまへ

個人保証なしで金融機関から融資を受けたり、事業が破綻しても一定の生活費等を残すことができるルールができました。

経営者の個人保証について、

- ①事業活動に必要な資産は法人所有とするなど法人と個人の資産・経理が明確に分離されている場合などに個人保証が不要となること
- ②多額の個人保証を行っていても、経営が行き詰まる前に、早めに事業再生や廃業を決断した際に、手元に一定の生活費等が残ることや、「華美でない」自宅に住み続けられること
- ③保証債務の履行時に返済しきれない債務残額は原則として免除されること

などを定めた「経営者保証に関するガイドライン」が、中小企業庁・金融庁主導の下、策定されました。ガイドラインに基づき金融機関と相談したい方、まずは、中小企業基盤整備機構四国本部までお問い合わせください。ご相談に応じるとともに、必要に応じて無料で専門家を派遣いたします。また、金融庁においても、金融機関等による本ガイドラインの積極的な活用を促進し、融資慣行として浸透・定着を図る観点から、監督指針・金融検査マニュアルの改正を実施しています。

■お問合せ

(独)中小企業基盤整備機構四国本部
☎ 087-811-1752

ふるさと納税を ありがとうございました

平成25年度、ふるさと納税「がんばれいせい」に全国の方から、20,183,000円のご寄付をいただきました。誠にありがとうございました。ご寄付につきましては、芸西村の発展のため有効適切に使わせていただきます。また、寄付者一覧につきましては、下記のとおりです。

高知県高知市	三谷 平通 様
大阪府大阪市	小松 修 様
東京都大田区	坂本 勇 様
東京都大田区	坂本 隆 様
静岡県駿東郡	仁科 健太 様
大阪府東大阪市	坂本 勇雄 様

以上、同意を得られた方のみ掲載しております。

今年度も随時募集しておりますので、引き続き、皆さまのご協力をよろしくお願いいたします。なお、芸西村ではふるさと納税していただいた方には、お礼として特産品をプレゼントしています。

詳しくは、パンフレット又は村のホームページをご覧ください。



New Face



たどころ ゆき
田所 友紀 26歳

出身地 芸西村
趣味 カラオケ、映画鑑賞



保育士・幼稚園教諭という職業は中学校からの夢でした。生まれ育った芸西村で夢を叶えることができ、嬉しく思います。

体を動かすことが好きで高校では陸上、大学ではHIPHOPダンスをしていました。休日は車に乗って遠出したり、買い物やカラオケに行ったりして過ごしています。

まだまだ未熟者ですが、芸西村の子どもたちのために精いっぱい頑張っていきますので、どうぞよろしくお願いいたします。



しなはら つかさ
品原 司 25歳

出身地 高知市
趣味 野球、ドライブ



今年度から芸西村役場で採用していただきました。元気や体力には自信があるので、そういった部分を仕事に生かして全力で頑張ります。自然が豊かで、村民の方々がやさしい芸西村で勤務できることを日々ありがたく感じております。現在は、消防の仕事を担当させていただいております。まだまだ分からないことばかりで未熟な私ですが、早く立ち上がれるように一生懸命頑張っていきます。

私の目標は、ブルースターと同じく世界で一番輝ける職員になることなので、どうぞよろしくお願いいたします。

村の行政機構図

平成26年4月1日現在

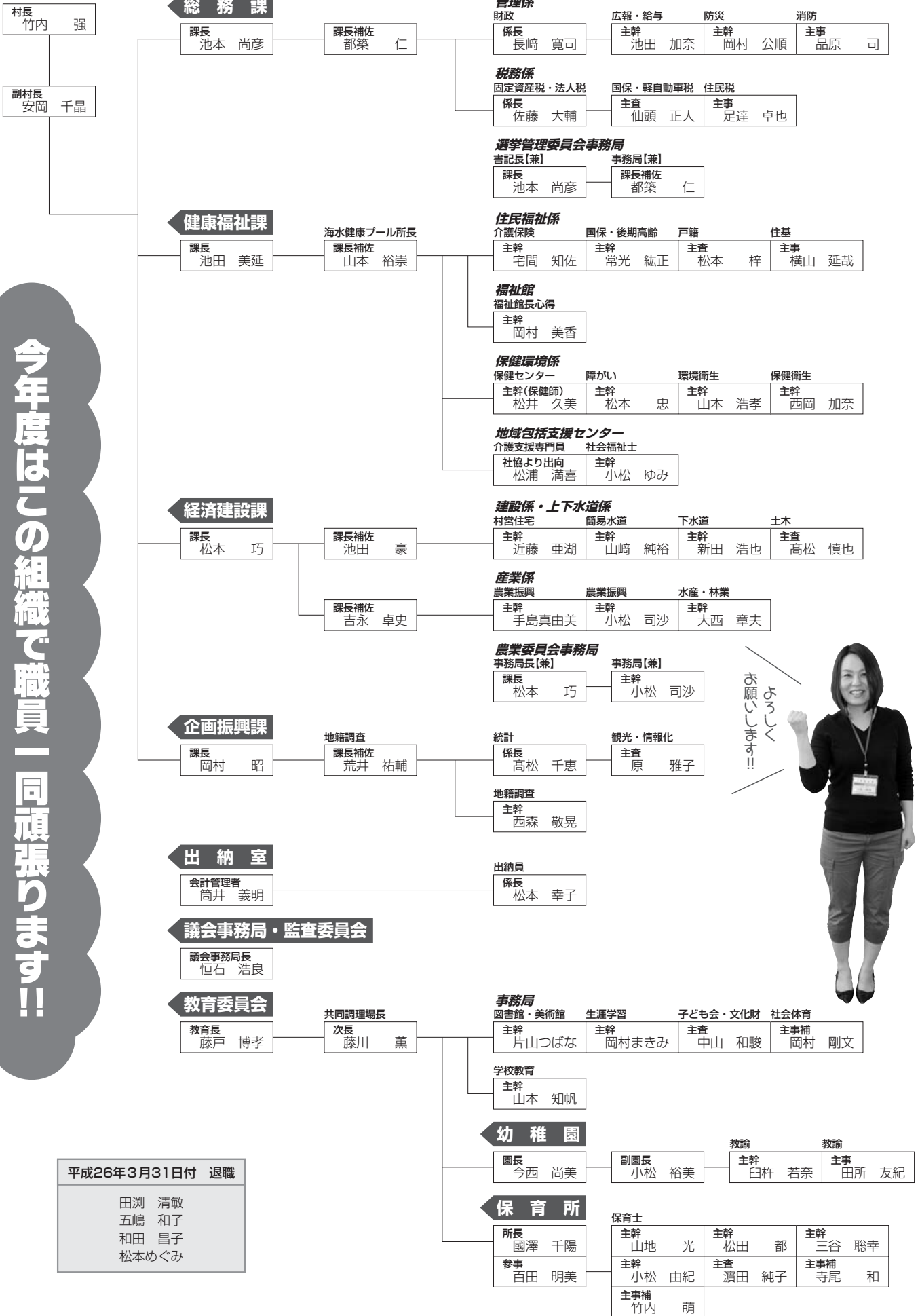

よろしくお願いします!!



今年度はこの組織で職員一同頑張ります!!

平成26年3月31日付 退職
 田淵 清敏
 五嶋 和子
 和田 昌子
 松本めぐみ



安芸消防本部の職員によるAEDの使い方の講習会(長谷)

3月23日
いざという時のために
村 内一斉防災訓練

午前9時の警報と同時に始まった村内一斉防災訓練。経路を確認しながら避難をしたり、炊き出しや講習会を開催する地区もありました。村民会館では、高知県南海地震対策課の職員を講師に招き、役場職員と住民対象の避難所運営訓練が行われました。



家具転倒防止の講習会の様子(第一)



避難所運営訓練



和食防災倉庫前で行われた地震車体験



芸西村の人口 平成26年4月末現在 ※()は、前月比	男	1,842(-2)
	女	2,098(-5)
	合計	3,940(-7)
	世帯数	1,738(±0)

お誕生おめでとうございます

名	前	保護者	生年月日	性別	地域名
くさむ	りん	剛	平成26年2月17日	女	中村
たけだ	ひろと	昌也	平成26年3月5日	男	憩ヶ丘
おおにし	りい	章夫	平成26年4月12日	女	憩ヶ丘

4月水質試験検査報告
水道水の水質検査は月1回行われています。

項目	基準	長谷配水地系統	城本配水地系統	黒潮配水地系統	馬ノ上配水地系統
一般細菌	100/ml以下	0	4	0	1
大腸菌群	検出されないこと	検出せず	検出せず	検出せず	検出せず
塩化物イオン	200mg/l以下	5.6mg/l	5.0mg/l	4.9mg/l	4.9mg/l
有機物等	10mg/l以下	0.3mg/l未満	0.3mg/l	0.3mg/l未満	0.3mg/l未満
pH値	5.8~8.6	7.0	6.9	7.1	7.0
味	異常でないこと	異常なし	異常なし	異常なし	異常なし
臭気	異常でないこと	異常なし	異常なし	異常なし	異常なし
色度	5度以下	0.5度未満	0.6度	1.0度	1.2度
濁度	2度以下	0.1度未満	0.1度	0.2度	0.2度
遊離残留塩素	1mg/l以下	0.3mg/l	0.2mg/l	0.2mg/l	0.2mg/l
判定		上記試験項目について異常は認められません			

採水日 平成26年4月14日
 検査期日 平成26年4月14日~平成26年4月25日
 検査機関 (株)東洋技研

謹んでお悔やみ申し上げます

名	前	死亡年月日	性別	年齢	地域名
岡村	優	平成26年3月1日	男	85	郷西
安岡	澄江	平成26年3月5日	女	91	津野
藤尾	竜精	平成26年3月12日	男	94	西
池田	糸枝	平成26年3月18日	女	89	第二
安岡	雪恵	平成26年3月28日	女	93	郷東
三宅	トラ	平成26年3月28日	女	105	極楽
竹内	文子	平成26年3月29日	女	94	正路
武知	武男	平成26年4月3日	男	76	浜浦
下司	正子	平成26年4月8日	女	76	郷東



我が子のためにおんぶをして
作品作りに奮闘するママさん。
愛情はきっと伝わります



やっただよ〜完成!

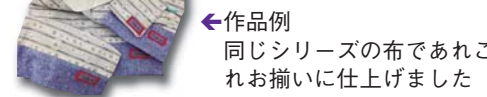

←作品例
同じシリーズの布であれこれ
お揃いに仕上げました

楽 3月15日 大人の家庭科クラブ「通園、通学グッズ製作教室」 しくてもっと作ってみたいになりました♪

入園・入学間近になると、子どもたちの新学期用品を揃えるのに大忙しのママさんたち。毎日持っていく小物のあれこれを手作りしようという保護者が集まり、お好みの生地で絵本バッグやシューズ入れなどを作りました。

クラブ活動のような雰囲気でも和気あいあいと作品を仕上げていきました。

ママさんたちはコツをつかむと、短時間でどんどんと作品を仕上げていき、全員で58点も製作しました。子どもの名前の上アップリケを縫い付けて完成!

参加者は世界にひとつしかない心のこもった作品にとっても満足した様子でした。

参加者の声

- ・不器用な私でも切り替えのあるかわいい袋をつくるのができて嬉しいです。用意してくださった布もかわいかったし、説明も分かりやすかったです。
- ・とても楽しかったです。勉強になりました! 家にミシンがないのでこの機会に買ってみようかな! と前向きな気持ちになりました。



講師は
芸西村在住の布小物作家、
谷岡和美さん。
“sousak”というブランド名で
村内外で活躍中です

神 4月12日・5月14日 月ヨガin芸西村 神秘的で新鮮な体験



昨年2回開催した月ヨガは両日ともに雨天で室内での活動となり、今年度こそはと計画した1回目は朝から雨がちらつきはじめました。諦めかけたその時、運よく雨が上がり、月が時々顔を出しはじめたので屋外にキャンドルを灯しデッキで行いました。村内外から20の方が参加し、夜風に吹かれながら波音とヒーリング音楽でヨガを楽しみました。少し肌寒くはありましたが、非日常的な空間にとっても癒やされたという方も。

1回目の月ヨガが新聞に掲載されたことで、2回目は村外から多くの参加がありました。残念ながら雨天のため室内ヨガでしたが、アロマキャンドルの香りにリラックスできたとの声いただきました。

秋の開催の月ヨガこそは屋外で! と次の参加に意欲的な方も多くおられました。



和 4月16日 交通安全教室 食ダム建設工事に備えて

本格化する和食ダムの建設工事で大型車が増えることから、和食ダム建設事務所や、工事業者の協力で大型のダンプカーも使用しての交通安全教室が芸西小学校で行われました。

自転車の安全運転や横断歩道の渡り方の実習に加えて、芸西小学校の1年生と、芸西幼稚園のそら組は、実際にダンプカーの運転席に乗って運転席から視界の確認を行いました。

今後ダム工事が本格化していくと、工事用車両が増えてきますので、ご家族でも交通安全について話し合う機会をもちましょう。

4月6日~4月15日に春の交通安全運動を実施しました。期間中には交通安全パレードやドライバーサービス等を行いました。皆さん、ご協力ありがとうございました。



第19回 村長杯争奪 ペタンク芸西オープン

4月20日(日)に芸西小学校グラウンドにおいて、第19回村長杯争奪ペタンク芸西オープンが開催されました。参加全43チーム、総勢86人が集いました。

- 優勝** チーム土佐山田 前田和宏・山崎裕司
- 準優勝** バックボーン 島崎桂介・近森忠幸
- 3位** リベルテ安田 豊永 均・山崎和雄
- 3位** Mバッカス安田 福本康夫・松坂充容

募集

**芸西村新規就農研修
支援事業の募集**

独立した農業経営を目指す方に、芸西村内で農業実践研修を行い、研修後は芸西村に居住し就農をされる方に対して支援をします。

研修期間

1年以上2年以内(1カ月における研修日数は原則20日以上とする)。

※研修開始は8月以降を予定

研修応募条件

- 新たに自立した就農を希望する者(農業経営を開始していない者)。
- 4月1日時点で15歳以上65歳未満。
- 就農後は芸西村に所在地を置き、村内で就農する者。など

支援内容

- 研修者に対して、月額最大15万円以内を助成します。
- 受入農家に対して、月額最大5万円以内を助成します。

募集受付期間

平成26年6月1日から6月20日まで

その他

- 研修者と受入農家と一緒に応募も可。ただし、受入農家については、高知県及び芸西村担い手育成総合支援協議会に認められる農家等であること。
- 品目によっては研修を行えない場合もあります。
- 受入農家になりたい方は随時募集しています。

**その他農業経営に関する
支援制度について**

芸西村の基幹産業である農業について負担軽減を図るため各種補助制度があります。例えば…

- 新たに農業を開始したが経営の支援をしてほしい
→青年就農給付金事業など
- ハウスを建てたい。中古ハウスを改修して活用したい
→レンタルハウス整備、ハウス活用促進事業など
- 機械設備を購入したい
→各種利子補給制度など
- 荒れた農地をなんとかしたい、利用したい
→耕作放棄地再生事業など

耕作放棄地を解消してハウスを建てることもできます。放棄地解消については費用負担がいない場合もあります。他にも事業があり紹介しきれませんが、なにか新たな取り組みや機械施設の導入や拡大をする際はぜひ、ご相談ください。

**芸西村『人・農地プラン』が
更新されました**

芸西村の農業を担うため、中心となる農業経営体や耕作地を記した『人・農地プラン』について、中心経営体が増加し平成26年3月に更新されました。

経済建設課に置いてありますのでご覧ください。

■お問合せ 経済建設課 担当 吉永 ☎ 33-2113

募集

**放課後こども教室
指導員募集!!**

放課後の子どもの居場所づくりのために「放課後子ども教室」を開催しております。

子どもたちの活動を見守りサポートしてくれる方を募集しております。

内容は下記のとおりです。

業務場所及び業務時間

毎週月曜日 芸西村図書館 15:00~18:00
(夏・冬・春休み 13:00~16:00)

毎週水曜日 芸西小学校体育館 15:00~17:00
(夏・冬・春休み 9:00~11:00)

時間単価 851円~資格有無により変動

業務内容 子どもの学習援助・読書指導・自由遊びの補助

応募資格 心身ともに健康な方で70歳未満。男女・経験不問

募集人数 2人~3人(毎週勤務・シフト勤務により若干増減あり)

提出書類 履歴書(写真付き)指定様式

選考方法 面接



■お問合せ 芸西村教育委員会 ☎ 33-2400

イベント

芸西村文化資料館企画展

水墨と水彩画展

— 棕の会・サークル遊画合同展 —

日時 平成26年6月21日(土)~7月26日(土)
午前9時~午後4時30分

場所 芸西村文化資料館
(芸西村役場敷地内)

休館日 月曜日(祝日の場合は開館)

入場料 無料

主催/芸西村教育委員会・芸西村文化資料館
後援/芸西村文化協会



■お問合せ 芸西村教育委員会 ☎ 33-2400

お知らせ

**慰霊巡拝の
参加者募集について**

平成26年度

次の地域で、戦没者のご遺族の方を対象に慰霊巡拝が行われます。

巡拝地域 沿岸地方、カザフスタン共和国、東部ニューギニア、硫黄島、インド、マリアナ諸島、トラック諸島、フィリピン、マーシャル諸島

選考基準 健康状態が良好で、原則として80歳以下の方

※巡拝地域、実施時期、所要経費などの詳しいことは下記までお問い合わせください。

■お問合せ
高知県地域福祉政策課 ☎ 088-823-9662
健康福祉課 ☎ 33-2112

いっしょに活動しませんか？

その6 芸西謡曲会(喜多流)

活動日 毎週土曜日 19:30~ 学習館AVルーム

皆さんこんにちは。私たちは、室町時代から続く能の音楽部分、いわゆる謡(うたい)を稽古しているサークルです。

最近では、祝言の席で披露することも少なくなり、なじみも薄くなっておりませんが、声を腹から出すことにより健康増進にも役立っています。

部員は現在ベテラン世代の7人ですが、若い世代にも伝承していきたいと思っておりますので年代を問わず参加をお待ちしています。私たちと一緒に日本文化を謡いませんか？



↑お稽古の様子。伝統芸能の雰囲気が室内を覆っています

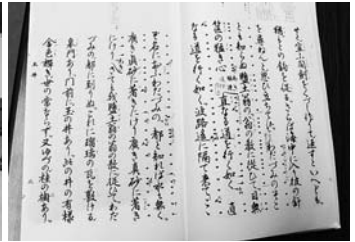

↑譜面はこのようなもの。美しい譜面をどのように謡い上げるのが興味深い

■お問合せ 芸西村教育委員会 岡村

☎ 33-2400

文芸

俳句

片付けもせず外でぼんやり日が暮れる
吹く風に青葉ささやき温かく 岡村 容子
今は亡き友の便りなつかしむ
良く喋る通訳ほしい三才児 岡村 芳子
ひゅうき竹使って炊いた飯の味
もろもろの昔を語る友もなき 松本 榮起

川柳

山寺の涅槃図なりし鳥影も
押山の仏師の窓や鴨帰る 松林 朝蒼
牡丹に傘さす寺苑めぐりけり
レストラン者一望春惜しむ 藤戸 寿枝
ダム湖見ゆ展望台に八重桜
さめうらの湖面に映り山笑う 仙頭 祥子
雨の中傘に花びら付きにけり
窓こしの枇杷の花にもメジロかな 土方 曜美
春眠や我の寝ごと目に覚めて
軽トラにくれない二つ落椿 松坂 啓

弥紅ちゃん高校生になると言う
友達たくさん作りて羽ばたけ
制服に着られて笑顔の一年生
写真の「刺織」ちゃんちよっとすまして
究極の馬の走りの美しさ
競馬の醍醐味病みて知りたり
躰いに水はあふれて日を反し
キセキレイの尾羽をぬらす
飛石に足をとられてころびたり
腰をさすりて吾が年思ふ
痛みより我がおるかさに腹のたつ
大怪我の手にバイクを起こす
やる気はあれど体力伴はず
庭の木剪ること畑耕やせること

長崎 富子
国沢 笑
岡村 和栄
竹崎 香澄
吉本 玉寿
野崎 静
門脇 鎌久

短歌

図書館へ行こう!!

新しく入った本

☎ 33-2400(教育委員会)

■休館日：年末年始 ■開館時間：9:00~18:00



ルイのうちゅうりょうこ

「ごはん、その気になれば、ここにあるもので、うちゅうにだっていけるんだぞ」父さんの一言で、ルイは冒険の旅にでます。



そとごはん

八八がぐったりしていたので、チチが「今夜はそとで食べよう」と言いました。みんなで「そとごはん」に出かけます。ところがレストランで大騒ぎになり…。



おおかみだあ!

本を傾けたり引っくり返したりすると、おっかないおおかみは坂道をころがったり、がけから落ちたり…フランス発の新感覚絵本。

題名	著者	出版社	題名	著者	出版社
豆の上で眠る	湊 かなえ	新潮社	あみだだだ	谷川俊太郎	福音館書店
カレイド・スコープの箱庭	海堂 尊	宝島社	かあさんはどこ?	クロード・K・テュボワ	ブロンズ新社
乗合船	北原亞以子	新潮社	にげましよう	河田 蕙昭	共同通信社
恋歌	朝井まかて	講談社	ルイのうちゅうりょうこ	エズラ・ジャック・キーツ	偕成社
想像ラジオ	いとうせいこう	河出書房新社	そとごはん	ヘレン・オクセンバリー	岩崎書店
さようなら、オレンジ	岩城 けい	筑摩書房	おおかみだあ!	ゼドリック・ラマティエ	ポプラ社
11/22/63 上下	スティーブン・キング	文藝春秋	パパのところへ	ローレンス・シメル	岩崎書店
許す力 大人の流儀4	伊集院 静	講談社	「働く」ために必要なこと	品川 裕香	筑摩書房
知識ゼロからの栄養学入門	森崎 友紀	幻冬舎	あの日起きたこと	山室有紀子	角川書店
人生はニヤンとかなる!	水野敬也・長沼直樹	文響社	走れ! 移動図書館	鎌倉 幸子	筑摩書房

芸西幼稚園

歓迎会楽しかったわ

4月・5月生まれの誕生日会の中で、うみ組とそら組新入児の歓迎会をしました。体を使って遊ぼう、テーマに、園庭で固定遊具や功技台、けんけんば、カンガルージャンプ、ぼっくり下駄で遊びました。園庭に出ると、そら組が2人組になりうみ組を迎えに行き、「どこへ行きたい?」「何したい?」と優しく聞いて手を引き、行きたい場所へ案内してあげていました。平均台を怖々渡っていたうみ組のお友達の手を支えてあげたり「次はあっちへ行ってみよう」と声を掛けてあげたり、お兄さんお姉さんぶりを発揮していました。

それぞれのコーナーで楽しんだ後、カードに先生からシールを貼ってもらい大喜びの子どもたちでした。そこでも、さすが年長!!ここにシールを貼って

もううのか分からず戸惑っているうみ組のお友達に「ここに貼るがで」と優しく教えるなど、仲良く交流しました。体を使って遊んだ後は、お待ちかねのおやつタイム。皆でテラスに座って、アンパンマンのりんごジュースをいただきました。子どもたちは冷たい「美味い!」と最高の笑顔を見せてくれました。

最後はそら組からこれからも一緒に楽しく遊びましょと新入児に声を掛け、今度は何を一緒に遊ぼうかなと思いつながら楽しい歓迎会を終了しました。



芸西JAC (陸上部) 第29回高知市小学生陸上競技大会
4月19日(土) 高知市総合運動場陸上競技場

岡村 舞都
3・4年走幅跳
第2位 3m74cm

竹崎 優太
1・2年50m走
第2位 9秒14

第23回高知県スポーツ少年団総合交流大会
4月29日(火) 春野陸上補助競技場

午前中は激しい雨に見舞われ開始時間が2時間ほど遅れましたが、その後天候が回復し、無事大会を終えることができました。

井上 晴陽 5・6年80mH 第1位 15秒21
岡村 舞都 3・4年走幅跳 第2位 3m73cm

春休み子ども教室 親子絵付け皿作り
～手作り皿で食育ランチ 3/1・3/25

盛りだくさんな内容。親子で楽しめました!

土佐の匠に認定されている内原野陶芸館の西邨 出さんにしむら いずるのご指導のもと親子で絵付けを行いました。春休みには焼き上がった自分の皿に考える村の元気ランチを盛り付け参加者でいただきました。

羽尾の玄徹和尚さんからは、命をいただくありがたさを教わり、香南くろしお園の高橋さんからはエディブルフラワー(食べられる花)について説明してもらいました。

絵付けでお世話になった西邨先生からは登り窯についての解説、松本先生からは茶道についての手ほどきを受けました。

児童たちは学校では学べない経験を得て、多くのことを吸収した二日間でした。

参加者の声

- ・はじめて食べる食事がいっぱいでした。とても美味しかったです。
- ・お茶の飲み方とか知れてよかったです。
- ・自然たっぷりの環境の中で親子一緒に楽しめました。初めての経験に興味津々。行き帰りの山道は春を感じることができ海・山・ゴルフ場と一望でき見晴らしも最高でした。

↑親子で交互にお茶を立て合い、抹茶の味と作法を経験しました。子どもの方が上手だという親の意見もありました。



芸西
保育所



お昼寝から起きた子どもたちが、職員室前で不思議そうに見ていたものは、子どもたちの背丈ほどもある、大きなたけのこ！ 地域の方(都築英明さん)がたけのこのたけのこを保育所に持って来てくれました。背比べをして記念撮影もしましたよ。子どもたちは大きなたけのこに少し驚いた様子でした。

早速、給食の先生が皆の前で太めのたけのこの皮を剥いて見せてくれました。

食い入るように見て子どもたちは皮を触ってみたり、匂ってみたり、「美味しそうなおいがるよ〜」皮はちくちくするね〜と興味津々の様子でした。皮を剥いた後は「これから体を洗っておなべのお風呂に入ってくるさね」と給食室へ持って行ってくれ、ほくほく煮物に大変身！

次の日の給食時にみんなでおいしくいただきましたよ。

「うわー！ おまきな、たけのこ！」

入学する前は、中学校は小学校より堅苦しいイメージがありました。入学してみれば、先生たちの紹介はおもしろくまとめられていたし、授業をするときの注意のポスターには、「耳を長くして、口を開けて、話を聞くようにする」と書いてあって、いろいろ見聞きするたびに、なにかおもしろい

ほくほく、中学生になって最初に感じたのは、一クラスの人数が小学校のときの全校の人数とあまりかわらないということ。小学校の時は、丸人ですが教室内で話したことがないので、最初はとまどいました。しかし、時間がたつと、「人数が多いと話をすることが楽しいな」と思うようになりました。

と書いたら、先輩たちは流れるようにキレイに吹いていました。

ほくほく、この中学校でがんばれることがたくさんあるなと思います。

1年生男子

ろくて、覚えやすくて、これからの学校生活を充実させておくれそうです。

次に部活動について書きたいと思います。ほくほくは吹奏楽部に入っています。楽器のトロンボーンを吹くことになりました。先輩たちの教え方が上手で、どういふふうにしたらうまく吹けるかがよくわかりました。試みに吹いてみたら、「先輩より良い音が出ているよ」と言われ、笑いをこらえられなくてしばらく吹けませんでした。でも実際には、ほくほくの音はたどたどしいものだったけど、先輩たちは流れるようにキレイに吹いていました。

芸西
中学校

37人の 新入生を迎えました

4月7日、芸西中学校の入学式が行われ、37人の新入生を迎え、全校生徒116人での中学校生活が始まりました。

1年生は、教科担任制の授業や部活動など、初めてのことに戸惑いながらも新たな希望や目標に向かって思いや決意を抱いているのではないのでしょうか。そこで、1年生が書いた『中学生になって』という作文を紹介します。



新しく赴任された先生方であ

①お住まい ②趣味 ③メッセージ (敬称略)

芸西
小学校



横田香津代
学校事務

①香南市
②懸賞応募
③安芸市の伊尾木小学校から異動してきました。今までの勤務校の中で初めて100人超えの学校での勤務に不安だらけのスタートでしたが、児童の明るい挨拶に癒やされ、優しい職員の方々に助けていただきながら仕事をしています。早く芸西村のやり方を覚え小学校の一員になれるように頑張りますので、よろしくお願いします。



宇賀美保
2年A組担任

①香南市
②手芸
③こんにちには、4月から芸西小学校でお世話になっています宇賀です。緑いっぱい
の芸西村で元気いっぱいの子どもたらと
過ごせることがとても楽しいです。よろ
しくお願いします。



是澤正二郎
すみれ学級担任

①香南市
②野菜づくり、自転車
③南国市、長岡小学校から転任してきました。初めて来た時は、一面のビニールハウスが光り輝いて、とても印象的でした。すばらしい自然に恵まれた芸西小学校で、子どもたらが伸びていけるよう努めたいと思いますのでよろしくお願いします。



久保田菜津実
養護教諭

①高知市
②映画鑑賞
③4月から中学校へ赴任しました養護教諭の久保田です。子どもたらがのびのびと健康的に学校生活を送ることができるよう、明るくホッとできる保健室にしていきたいと思っておりますのでよろしくお願いします。



門田武
美術・技術
3年生副担任

①安芸市
②どんぐりや桜など、拾ってきた種を盆栽風に育てること
③この春の異動で空戸中学校より来ました。芸西中学校では美術と技術を担当しています。3階美術室からの素晴らしい眺めに感動し、山の緑の変化などに季節の移ろいを感じながら、日々の新しい発見を楽しんでいます。「小さくても元気で輝く村」を子どもたらが誇りに思えるように、教育活動を頑張っていきたいと思っています。よろしくお願いします。



森尾真幸
教頭

①香南市
②音楽鑑賞、サッカー観戦、ランニング
③この春、北川中学校より異動してきました。村の第一印象としては、村長さんから「芸西村は転出より転入の方が多い」と聞き、芸西村「住みやすい村」なんだと思いました。また、先日の村内巡り会い研修では園芸農家の皆さんのビニールハウスを見学させていただき、「これなら、今の中学生も将来、農業をやってみたいと思えるような環境にあるな」と思いました。このような地域の特性を活かした教育を進めていきたいと考えます。どうぞよろしくお願いします。

芸西
中学校



芸西村あつたかふれあいセンター

みんなあで、おもしろおやろうや!!

芸西村あつたかふれあいセンターは、村民の皆さんどなたでも気軽に元気で集える場です。一回、遊びに来ませんか!!

場 所：役場南側 老人福祉センター1階

開所時間：月曜日から金曜日の9:00~16:30(祝日はお休みです)

※お近くの方も遠くの方もぜひ、ご利用ください。(ふれあいバスも停まります!!)



主な週間予定

予定表	月曜日	火曜日	水曜日	木曜日	金曜日
10:30 から	あすなる体操 □腔体操 (早□言葉)	レクリエーション (第1週はカラオケ教室) □腔体操 (早□言葉)	フラワー体操 □腔体操 (早□言葉)	レクリエーション □腔体操 (早□言葉)	フラワー体操 □腔体操 (早□言葉)
14:00 から	レクリエーション	いきいき かみかみ 100歳体操 かっぱ体操	レクリエーション	いきいき かみかみ 100歳体操 かっぱ体操	レクリエーション

※内容は変更になる場合もあります。行事等も月に2~3回あります。

■お問合せ

芸西村あつたかふれあいセンター

☎ 33-2112(内線285)

32-2211

担当:西山智世、西岡美喜

- あつたかふれあいセンターでは、4月に野菜の苗を植えました。利用者の方と職員と一緒に水やりや草引きなどの世話をしています。毎日の世話の成果?で、ぐんぐん育ってます! 収穫した野菜でサラダなどを作り、みんなで食べたいと今から楽しみにしています。
- 毎月行事をしていますので、ぜひ皆さんご参加ください。

社協より...高齢者給食サービスは6月~9月末までお休みです

ふれあいだより

馬ノ上ふれあいセンターのご紹介

サテライト行事(親子丼)

みんなで仲良く昼食会

各ふれあいセンター・ほっとハウスを巡回しながら行うサテライト行事では、毎週水曜日に各ふれあいセンターを回りながら料理教室などを行っています。今回は馬ノ上ふれあいセンターで親子丼を作りました。ぜひお近くのセンターにお問い合わせください。

ふれあいセンターでみんなで一緒に食べるのが一番美味しい(行事参加者より)



芸西村地域包括支援センターだより

脱水・熱中症を予防しましょう

- こんな人は特に注意が必要です!
 - ・暑さやのどの渇きを感じにくい人
 - ・暑さに慣れていない人
 - ・心臓疾患や糖尿病などの持病がある人
 - ・利尿剤や下剤などの薬剤を常用している人
- 脱水、熱中症を疑う症状とは?
 - めまい、立ちくらみ、筋肉痛、汗がとまらない、汗をかかない、激しい喉の渇き、頭痛、吐き気、身体のだるさ、発熱、気を失う、意識がない、けいれんなど
- 普段の生活で予防する方法は?
 - ・暑さを避け、日陰を選びましょう
 - ・のどが渇いていなくても、こまめに水分をとりましょう
 - ・日傘や帽子を使用し、涼しい服装を選びましょう
 - ・カーテンややすだれを使い、直射日光を防いで風通しをよくしましょう
 - ・扇風機やエアコンを使用し室温は28度以下を保ちましょう

室内にいても脱水・熱中症は起こります。気温などの環境条件だけでなく、人間の体調や暑さに対する慣れなどが影響して起こります。湿度が高い、風がない日や、体が暑さに慣れていない時は特に注意して過ごしてください。

地域包括支援センター ☎ 33-2245



1歳になりました

元気に
スワスワ
育つてネ

～乳児健診にて～

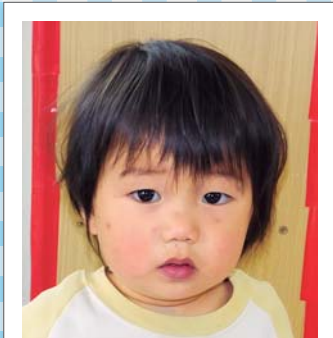

浜浦 渡辺聡さんちの
わたなべ ゆうた
渡辺 湧太くん
平成24年11月15日生

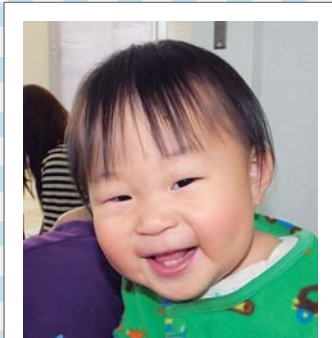

下組 竹正ゆりさんちの
たけまさ かい
竹正 魁くん
平成24年12月11日生

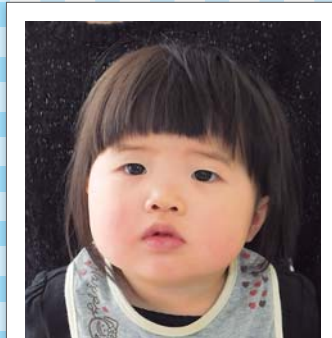

浜浦 松吉百合日さんちの
まつよし このか
松吉 優花ちゃん
平成25年2月18日生



ウエスギくんが行く



トビのおはなし ～上空を舞う自然のお掃除屋さん～

ピーーヒョロロロロ…。外で散歩をしているとき、畑作業をしているとき、はたまた家でのんびりしているときなど。ふと、こんな鳴き声を聞いたことはありませんか？ これは、トビ(鳶)というタカ科の猛禽類(もうきんるい)が、自身の縄張りを宣言するときに発する鳴き声です。猛禽類とは、飛翔力が強く、曲がった鋭いくちばしと爪を持ち、他の鳥類や哺乳類・爬虫類などを捕食する大型の鳥の総称です(大辞林第三版より引用)。「とんび」という名で慣れ親しんでいる方も多いのではないのでしょうか。実は、「トビ」という呼び名が正式名称なんだそうです。

帆翔(はんしょう：羽を広げて温められた気流に乗ることで、羽ばたかずに浮かび続ける飛び方)しながら上空から獲物を探し、採餌の際には一気に急降下して獲物をとらえます。海岸から山々の地域まで姿を見ることができますが、和食川沿いの道(集出荷場正面にあるヒノノキ橋より南側の散歩道)を散歩しながら見るのがおすすめです。時には地上から6、7mという、とても近い距離で獲物を探して飛んでいることがあり、迫力ある姿を見られることもあります。

トビは生きた小動物やカエル、ヘビ等も捕食しますが、動物や魚等の死肉、残飯を主な餌としています。それだけを聞くと、なんだかあまり良いイメージが持てないかもしれません。しかし、彼らはそういったものを食べて分解し、もとの土に還す手助けをしてくれるお掃除屋さんでもあるんです。村の豊かな自然も、彼らのこのような働きに支えられているのかもしれないね。



↑ 体色は暗い茶褐色。雌雄同色で、翼の先端部にある大きな羽に白く濁ったような模様(白斑)があるのが特徴。翼開長(両翼の端から端までの長さ)は約160cmと幅広い。