



げいせい



広報

ねんりんピックよさこい 高知2013
平成25年10月26日～29日
芸西村では28日にゴルフ競技が開催されます

2013

4

NO.193



野焼きが火災の原因に!!

野焼きは法律で禁止されています。

野外での廃棄物焼却行為(野焼き)は「火災の原因」となり大変危険です。また『悪臭』、『ばいじん』、『ダイオキシン類』の発生など、周辺住民の健康や生活環境を著しく損ないます。

野焼きには禁止の例外規定もありますが、煙等により周辺住民の生活環境へ著しく影響を与えるなど、苦情が寄せられた場合は改善命令等の行政指導の対象となります。

■お問合せ

総務課 ☎ 33-2111
健康福祉課 ☎ 33-2112

犬はきちんとつないで飼いましょう

犬の放し飼いは「動物の愛護及び管理に関する条例」によって禁止されています。

自分の犬はおとなしいと思いませんか? おとなしいからといって放したりせずに、散歩の時や公園、広場などで遊ばせる時も必ずつなぐようにしてください。追いかけて、咬みついてケガをさせる原因になります。マナーを守り、皆が快適なドッグライフを送りましょう。

フンの始末も
よろしくお願いします

■お問合せ

安芸福祉保健所 衛生環境課 ☎ 34-3173
健康福祉課 ☎ 33-2112

高齢者肺炎球菌予防接種ご案内

村では、肺炎の予防、重症化を防ぐために、平成22年度より75歳以上の方を対象に肺炎球菌予防接種の接種費用の助成を行っていましたが、平成25年4月1日より、対象者が70歳以上で下記の1~4にすべて該当する方に変更になります。

◎対象者

1. 芸西村に住所を有する70歳以上の方。
2. 十分な意思確認ができ、予防接種を希望する方。
3. 過去5年間に肺炎球菌ワクチンを接種したことがない方。
※この予防接種は5年以上の間隔をあげないと再接種はできません(初回接種よりも注射部位の痛み、腫れなどの副反応が強くなるため)。
4. あらかじめ芸西村が発行する予診票を医療機関に提出した方。

◎申請方法

身分証明書(免許証・保険証等)及び印鑑をお持ちのうえ、芸西村保健センターへお越しください。

◎ワクチン接種医療機関

村内の医療機関で、ワクチン接種を行ってください。
その他の医療機関でワクチン接種を行った場合は、助成の対象となりません。
(助成対象医療機関)
芸西オルソクリニック・芸西病院・深谷内科

◎助成金額

3,000円
※村民税非課税者及び生活保護法による被保護者については、接種費用の全額

■お問合せ

芸西村保健センター ☎ 33-4156



スポーツ安全保険

傷害保険
賠償責任保険
突然死葬祭費用保険



対象となる事故 団体活動中の事故 / 往復中の事故

保険期間 平成25年4月1日午前0時より平成26年3月31日午後12時まで(申込受付は平成25年3月から)

加入区分・掛金・補償額 団体活動を行う5名以上の方々でご加入ください。加入区分は加入者ごとに選択ください。

加入対象者	補償対象となる団体活動	加入区分	年間掛金 (1人当り)	傷害保険金額				賠償責任保険 支払限度額 (免責金額なし)	突然死葬祭 費用保険 支払限度額
				死亡	後遺障害 (最高)	入院 (日額)	通院 (日額)		
子ども 中学生以下 特別支援学校 高等学校の 生徒を含む。	スポーツ活動 文化・ボランティア・地域活動	A1	800円	2,000万円	3,000万円	4,000円	1,500円	身体・財物賠償 合算1事故5億円 ただし、身体賠償は1人1億円 身体・財物賠償 合算1事故5億500万円 ただし、身体賠償は1人500万円	突然死 (急性心不全 脳内出血など) 葬祭費用 180万円
	上記団体活動に加え、個人活動も対象 AW区分の特徴:個人活動・個人練習なども補償の対象となります。 上段:団体活動中およびその往復中の補償額 下段:上記以外(個人活動など)の補償額	AW	1,450円	2,100万円 100万円	3,150万円 150万円	5,000円 1,000円	2,000円 500円		身体・財物賠償 合算1事故500万円
大人 高校生以上 65歳以上の 方も加入 できます。	文化・ボランティア・地域活動、団体の送迎、応援、準備、片付け ※スポーツ活動を行う場合は対象となりません。	A2	800円	2,000万円	3,000万円	4,000円	1,500円	身体・財物賠償 合算1事故5億円 ただし、身体賠償は1人1億円 自動車事故による賠償責任 を負った場合は、補償の対象 となりません。	突然死 (急性心不全 脳内出血など) 葬祭費用 180万円
	スポーツ活動 スポーツ活動の指導・審判	C	1,850円	2,000万円	3,000万円	4,000円	1,500円		
	子どもへのスポーツ活動の指導・審判 ※C区分でも加入可	AC	1,300円	1,000万円	1,500万円	2,500円	1,000円		
65歳以上	スポーツ活動 ※C区分でも加入可 ※スポーツ活動を行わない場合はA2区分	B	1,000円	600万円	900万円	1,800円	1,000円		
全年齢	危険度の高いスポーツ活動	D	11,000円	500万円	750万円	1,800円	1,000円		

※同一団体で1回しか加入できません。中途加入する場合、中途退会する場合も年間掛金を適用します。加入後の加入者の入換、加入区分の変更はできません。
※危険度の高いスポーツ活動はD区分以外では補償されません。

スポーツ安全協会 検索 インターネットからの加入受付を行っております。詳しくは、ホームページをご覧ください。

公益財団法人 スポーツ安全協会 高知県支部

〒780-0850 高知市丸ノ内1-7-52 高知県庁西庁舎1階 TEL088-820-1755 電話受付時間:午前9時30分~午後5時15分(土、日、祝日を除く)

保険の詳細内容、資料の請求は、
ホームページをご覧ください。

<http://www.sportsanzen.org>

資料請求は、インターネットより受付けております。

(引受幹事保険会社)
東京海上日動火災保険株式会社(担当課)公務第2部公務第1課
TEL:03-3515-4133(平日9:00~17:00)
(共同引受幹事保険会社(平成25年4月予定))
あいおいニッセイ同和 共済火災 損保ジャパン 大井火災 東京海上日動
日新火災 日本興業損保 富士火災 三井住友海上
平成25年1月作成 12-T-09679

この広告はスポーツ安全保険(スポーツ安全保険特約書に基づく傷害保険(スポーツ安全協会傷害保険特約・スポーツ安全協会傷害保険特約(学校管理下外担保)・突然死葬祭費用担保特約付帯普通傷害保険)、賠償責任保険(スポーツ安全協会賠償責任特約付帯施設賠償責任保険及びスポーツ安全協会傷害保険特約(学校管理下外担保))の概要についてご紹介したものです。ご加入の際は、必ず「スポーツ安全保険のあらまし」および「重要事項説明書」をよくお読みください。詳細は保険約款および特約書により、ご不明な点がございましたら(公財)スポーツ安全協会または東京海上日動火災保険(株)までお問い合わせください。



交通安全のため 反射タスキ をご利用ください

夜間、健康のためにウォーキングされている方も多いと思いますが、反射タスキを掛けていないと車の運転手からは発見しにくい危険です。

芸西村役場企画振興課または村内各ふれあいセンター、ほっとハウスにおいて無料で配布していますので、皆さんご利用ください。



■お問合せ 企画振興課 交通安全係
☎ 33-2114

浄化槽を設置している方へ

下水道に加入しましょう

合併浄化槽の毎年の点検料は下記の表ぐらいではないでしょうか。

現在、水道使用量が1カ月で51m³(約4,390円)未満の家庭は下水道に加入した方が安くなる計算です。(注)

さらに、浄化槽ではポンプ装置の修理費などもかかっていますが、その点、下水道は維持管理の手間がかかりません。

合併浄化槽	法定点検料(年)	汲み取り代(年)	1カ月あたりに換算
5人槽	40,000円	31,000円	5,900円
7人槽	50,000円	41,000円	7,600円

下水道使用量に
換算すると ●●●▶

	下水道使用量
5人槽	51m ³ /月
7人槽	63m ³ /月

(注)下水道料金は水道料金とは別途に発生します。下水道に加入した場合、**水道料金+下水道料金=請求金額**となります。
仮に51m³を使用した場合、
4,390(水道分)+5,910(下水道分)=10,300円となります。

★単独浄化槽の場合は……?

単独浄化槽(トイレのみを処理する浄化槽)は生活雑排水をそのまま放流するため、川や海をよごす原因になり、現在は新設を禁止されています。

原則として合併浄化槽への設置替え、または、構造変更にも努めなければならないとされています。

★下水道へ接続するときの工事価格は……?

平均工事価格(参考値です)

- ◆汲み取りから 約75万円
(うち便器関係費用 約25万円)
- ◆合併浄化槽から 約20万円
- ◆単独浄化槽から 約40万円

※おことわり 上記金額はあくまで平均価格です。各家庭により状況が違ってきますことをご了承ください。

下水道の加入に関する悩み相談など、いつでもお問い合わせください

■お問合せ 経済建設課 ☎ 33-2113

春の全国交通安全運動

実施期間 4月6日(土)~4月15日(月)

交通事故死ゼロを目指す日
4月10日(水)

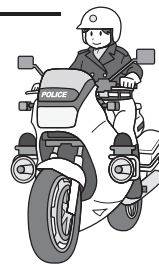

- ◎運動の基本 子どもと高齢者の交通事故防止
- ◎重点目標
 - ①自転車の安全利用の推進 (特に、自転車安全利用五則の周知徹底)
 - ②全座席のシートベルトとチャイルドシートの正しい着用の徹底
 - ③飲酒運転の根絶
- ◎運動の目的

この運動は、県民一人ひとりが交通安全に対する意識を高め、交通ルールを守り、交通マナーの向上に努めるとともに、安全で安心な人にやさしい交通環境の改善に向けた取り組みを推進することにより、交通事故を防止することを目的とします。

期間中には街頭指導や車列パレード、ドライバーサービス等を実施する予定です。ドライバーの方だけでなく子どもや高齢者の方も、交通事故を起こさない、交通事故に遭わないように交通安全に対する意識を高めましょう。

行政相談委員に大野美智子さん

平成23年4月から2年間、行政相談員を務めた島村正彦さんが3月末をもって任期を終了しました。

4月1日付で大野美智子さん(西分甲)が新規に委嘱されます。

◎行政相談委員って?

総務大臣の委嘱を受け、住民の皆さんからの相談をお聴きする民間有識者の方です。

- ①国の仕事
- ②JR、NTT等の特殊法人の仕事
- ③県や市町村が国の補助を受けて行っている仕事などについて、住民の皆さんからの相談を受け、その解決や実現のお手伝いをしています。

◎相談したいときは?

芸西村民会館で定期的に相談所を設置しています。

■お問合せ

高知行政評価事務所 行政相談課
☎ 088-824-4100
総務課 ☎ 33-2111



芸西村文化資料館 への寄贈について

当資料館に資料を寄贈していただき、誠にありがとうございました。



- 西分 樋口 順子 様 漁師ハコビンほか
- 西分 小松紀代子 様 「道歌川柳金言修養全集」
- 和食 恒石 義夫 様 絵金絵馬写真
- 和食 小松 正子 様 コウトリ写真(岡村雄三氏撮影)
- 和食 松本 光子 様 衣紋掛け
- 和食 門脇 鎌久 様 石油発動機ほか

芸西
幼稚園

地域交流会
ホタル幼虫放流に
行ってきたよ



2月27日水曜日
ホタルの幼虫放流に行きました。前日は、ホタルの幼虫のえさになる「カワニナ」を瓜生谷まで取りに行きました。遠い道のりでしたが、きれいなホタルを想像しながら頑張つて歩いて行ってきました。園児が取りやすいように、地域の長崎のおじさんがお世話してくれ、たくさん取ることができました。

ホタル幼虫放流の日は、地域の方々がたくさん来てくださり、園児と手をつないで馬の上の御林神社横の川へと向かいました。前日に取ってきたカワニナをバケツに入れそれぞれが持ち、地域の方が「そーっと大事に持たないかんよ」と言うので、子どもたちはバケツを揺らさないよう大切に持っていました。川に到着すると、ホタルの先生の宇田さんが待つてくれていました。宇田さんが持つてきてくれた幼虫にワァーッと顔を近づけ珍しそうにじつと見ていました。いよいよ放流！ 子どもたちはワクワクしながら手に幼虫をのせてもらい、地域の方に見守られながらカワニナと一緒にホタルの幼虫を放流し「大きいホタルになつてね」「元気に育つてね」と声を掛け、ホタルの成長を楽しみにしています。

よう大切に持つていました。川に到着すると、ホタルの先生の宇田さんが待つてくれていました。宇田さんが持つてきてくれた幼虫にワァーッと顔を近づけ珍しそうにじつと見ていました。いよいよ放流！ 子どもたちはワクワクしながら手に幼虫をのせてもらい、地域の方に見守られながらカワニナと一緒にホタルの幼虫を放流し「大きいホタルになつてね」「元気に育つてね」と声を掛け、ホタルの成長を楽しみにしています。

よう大切に持つていました。川に到着すると、ホタルの先生の宇田さんが待つてくれていました。宇田さんが持つてきてくれた幼虫にワァーッと顔を近づけ珍しそうにじつと見ていました。いよいよ放流！ 子どもたちはワクワクしながら手に幼虫をのせてもらい、地域の方に見守られながらカワニナと一緒にホタルの幼虫を放流し「大きいホタルになつてね」「元気に育つてね」と声を掛け、ホタルの成長を楽しみにしています。

芸西
中学校

お琴の授業より 3年生

(日記帳より)



今日のお琴の演奏は、本当にすごかったです。本当に最近の曲もたくさんあったので、おもしろかったです。オーケストラとは、またちがった響きがあつてきれいでした。三味線よりお琴が私は好きです。(女子)

(4月23日出発) 修学旅行事前学習 1年生



「1フィート映像・沖縄戦を」を観ての感想

今回のビデオを見て、米軍は、沖縄の広い範囲を占領して、本当に戦争は恐ろしい、どうして戦争をするのか、こんなことをしてどうして楽しいだろうと疑問に思いました。旅行に行つてもっと詳しく勉強をしていきたいです。(女子)

映像の中で自分と同年齢の子どもたちが沖縄戦で武器を取つて戦っていたとは考えられない。軍の人々も多くの人が亡くなったけど、沖縄の市民は何の関係もなく殺されたことについて胸がいたむ。映像だから分かることや鉄の暴風のことがかなりやばそうだった。(男子)

芸西 保育所



縄とび大好き



芸西保育所では、この時期、子どもたちは「縄とびタイム」を楽しんでいます。子どもたちの体力向上も目指し、体を十分に動かす遊びも大切に捉え取り組んでいます。体を動かして遊ぶことが大好きな3歳児は、これまでの幼稚園児との交流で、お兄ちゃん・お姉ちゃんたちの縄とびをする姿にあこがれて、興味が増しています。また、みんなでする走り縄とびや大縄とびでは、どんどんとびたかったり、友達と一緒にとびのがうれしかったり、ゆっくりでも意識しながらとぼつとぼつとするなどの姿が見られています。そんな姿に刺激され、側で見ている1、2歳児の子どもたちも真似て自然と一緒にジャンプしてみたり、縄とびを持ちたくなる姿が見られ、楽しい時間となっています。

今後も保育所では、子どもたちが体を動かして遊ぶことが「楽しいな」「気持ちいいな」と心動かされる体験を十分積み重ねていけるよう、保育士も一緒に体をつかった遊びに取り組みんでいきたいと考えています。

芸西保育所では、この時期、子どもたちは「縄とびタイム」を楽しんでいます。子どもたちの体力向上も目指し、体を十分に動かす遊びも大切に捉え取り組んでいます。体を動かして遊ぶことが大好きな3歳児は、これまでの幼稚園児との交流で、お兄ちゃん・お姉ちゃんたちの縄とびをする姿にあこがれて、興味が増しています。また、みんなでする走り縄とびや大縄とびでは、どんどんとびたかったり、友達と一緒にとびのがうれしかったり、ゆっくりでも意識



須崎青果さん たくさんの図書を ありがとう



須崎青果さんより小・中学校に20万円分の寄付をいただき、図書室用の書籍を購入させていただきました。大切に活用させていただきます。ありがとうございました。

勉強のことをすごく心配していたけれど、先生の話を聞いてやってみれば大丈夫って分かって安心しました。高校に対しては、今まで不安なことばかりで、楽しそうかと思えなかったけど、今回リアルな高校生活を聞くことで高校生活が楽しみになりました。(男子)

今日、現高校生の話を聞いて、自分の高校に対する知識がたくさん増えた。自分はとりあえずこの高校に行きたいと思っていたけど、高校選びは本当に重要だなあと感じた。(女子)

卒業生に学ぶ 2年生



(本校卒業生に来てもらい高校について話を聞きました)

現役の高校生にきてもらってとてもよかった。何かというと高校ってけっこう難しい上下関係があったり、勉強の内容が急に難しくなって、分からなくなるんじゃないかという疑問に対して「心配ない」「1年しっかりやれば入れる」と言っていて少し安心しました。おまけに部活動は中学と比べられないくらいしんどいということも分かり入りたくなった。でも、中学の部活は大事ということが分かりしっかりやろうと思った。(男子)

芸西
小学校

どきどきした二分の一成人式

私は、親への感謝を伝えるために、みんなで笛の自主練をしたり、合奏の練習をして、本番は成果を出し切ることができた。みんなも練習を精いっぱいがんばってきたと思う。特に組体操の補助倒立が全員でできることがなかなかなかったが、最後の本番は全員が成功してたくさんの拍手をもらい、とてもうれしかった。絶対みんなもうれしいだろうなあと思った。

本番は、ほとんど全員が泣いていた。でも、その涙はとつてもいい涙だと思った。歌も笛も合奏も組体操も感動したが、特に言葉を言う時には、親に感謝の気持ちを伝えることができたと思う。これからは親にできるだけめいわくをかけないようにする。

ありがとう、二分の一成人式。親に感謝の気持ちを伝えさせてくれて、本当にありがとう。



感謝の気持ちをこめて

二分の一成人式に向けて練習を始めた時から、私は気合いがいっぱいだった。今まで練習もしつこくがんばってきたから、本番もとても感謝の気持ちを伝えられたと思う。

当日はなんだかどきどきした。お母さんは一番前の席だった。私は、全部が大成功したと思う。今までお母さんを困らせたこととかか頭に全部うかんだ。涙が出た。涙が出るほど感謝の気持ちを伝え切れたと思う。お母さんが私を大切に育ててくれたから、今、ここにいると思う。そして、だれかに支えられてきたこともわかった。

これからも家族で助け合いながら生きていきたい。どんな困難でも家族で一つになって、がんばっていきたい。本当にありがとう。

成功したよ

全部成功！二分の一成人式では、すべてが成功しました。親への感謝の気持ちが伝えられる日だから、ものすごくがんばろうと思いました。

いよいよ発表でものすごく緊張しました。笛や歌がうまくできるかなあと不安になりました。でも、終わったら、不安があったとは思えないくらい上手にできました。合奏もうまくいったので、うれしかったです。組体操では、全員技でみんなの息が合っ、よかったです。親への言葉を言うとき、親への感謝の気持ちは強く伝えることができたかな、お母さんも、みんなで協力できたので、すごく感動しました。

これからは、親をこまらせることなく、心配もかけずに成長していきたいと思います。人生で一度しかない二分の一成人式をがんばれたと思えました。

募集

協力会員募集

陸上自衛隊高知駐屯地協力会

昨年12月7日、平成22年に香南市へ移駐した陸上自衛隊第50普通科連隊の支援を行うことを目的に協力が発足しました。

現在、南国市、香美市、香南市、芸西村の周辺市町村を中心に会員数は500人。うち、芸西村では65人が入会しています。ご協力いただける方は下記までお問い合わせください。

- 主な事業**・駐屯地の諸行事に対する協力
 ・防衛意識の高揚を図る諸行事
 ・隊員の激励鞭撻
 ・隊員並びにその家族と地域住民との親睦を図る諸行事
 ・隊員の生活基盤の整備等に関する協力
 ・隊員の募集及び自衛隊の後方に関する協力

会費 年間 1口1,000円

■お問合せ 芸西商工会 ☎ 33-2218
 総務課 ☎ 33-2111

募集

村営住宅入居者募集のお知らせ

村営住宅入居者を募集します

場所 芸西村西分甲3979番地1

団地名 西の岡団地

募集戸数 1戸
 (222号室)

1戸当たりの居住面積
 67.3㎡
 (3DK)



家賃 所得によって決定となります。

- 申込資格** ①所得が一定の範囲未満である方
 ②自ら居住するために住宅を必要とする方
 ③入居者及び同居者、連帯保証人に税の滞納がない方
 ④入居者及び同居者が暴力団員でない方

募集受付期間

平成25年4月1日(月)から
 平成25年4月12日(金)まで

■お問合せ 経済建設課 住宅係 ☎ 33-2113

募集

平成25年度

「芸西子ども会」メンバー募集

対象 芸西村の幼稚園児・小学生

年会費 1,000円(スポーツ保険加入費を含む)

行事(予定)

- ・ドッジボール大会
 子ども会メンバー同士の交流を深めます。(5月頃)
- ・ホテルを見に行こう
 ホテルが飛び始めるのを見に行きます。(6月頃)
- ・社会見学探検隊
 いろいろな工場や、仕事の現場などを見学しに行きます。(8月頃)
- ・ミニミニ自然探検隊
 自然とふれあう探検に出かけます。(10月頃)
- ・列車探検ツアー
 旅行を通じて公共交通の利用と、団体行動を学びます。(11月頃)
- ・お楽しみ会
 1年間のお疲れ会をするともに、6年生を送り出します。(3月頃)
- ・踊り子連
 納涼祭、観月の宴など、イベントを踊りで盛り上げます。(随時)
 などなどいろいろな行事を予定しています。

小学3年生以下の会員は、参加に保護者の同伴を要します。

- ※行事の内容によっては幼稚園児は参加できない場合があります。
- ※踊りのみの参加、興味ある行事だけの参加もできます。
- ※「子ども会」「踊り子連」ともにいつでも参加を受け付けています。いつでもお気軽にご連絡ください。

お知らせ

芸西子ども会参加申込書は4月に幼稚園・小学校を通じて配布します。
 打ち合わせが4月にありますので、ドッジボール大会に参加したい人は、4月の募集の時に申し込みを行ってください。

芸西子ども会では、一年を通してさまざまな活動を行っています。

■お問合せ 芸西村教育委員会 ☎ 33-2400

イベント

多くの被害者の救済を

B型肝炎被害者説明会

とき 4月21日(日) 午後2時から

ところ 安芸市民会館

集団予防接種の際の注射器の回し打ちによるB型肝炎ウイルス感染被害について、国から和解金支払いなどの救済を受けるための手続きに関する説明会です。

※事前の参加予約、参加費用不要

■お問合せ 全国B型肝炎訴訟広島弁護団 ☎ 082-223-6589

お知らせ

子どもの命を守る指定席

チャイルドシート補助制度

対象 村内に住所のある者で、
 年齢満6歳未満である者の保護者

- 補助金額** ①ベビーシート購入経費の50%
 (購入経費5万円を上限)
 ②チャイルドシート購入経費の50%
 (購入経費3万円を上限)
 ③補助シート購入経費の50%
 (購入経費1万円を上限)

※補助金の申請は①か②のいずれか1回、③の1回の計2回できます。

必ず領収書が必要になります。 インターネットで購入された方でも補助金が出ますが、その場合でも領収書が必要です。

■お問合せ 企画振興課 ☎ 33-2114

料金などの納期限一覧表

簡単で納め忘れのない
口座振替を
お勧めします

	9月	10月	11月	12月	1月	2月	3月	税・科目	担当課・連絡先
月		3期			4期			村県民税	総務課 税務係 ☎33-2111
(月)		31日(木)			31日(金)				
				3期		4期			
				25日(水)		28日(金)		固定資産税	国民健康保険税 (普通徴収分)
								軽自動車税	
月	3期	4期	5期	6期	7期	8期		後期高齢者 医療保険料 (普通徴収分)	健康福祉課 住民福祉係 ☎33-2112
(月)	30日(月)	31日(木)	12月2日(月)	25日(水)	31日(金)	28日(金)			
月	3期	4期	5期	6期	7期	8期		介護保険料 (普通徴収分)	経済建設課 建設係 上下水道係 ☎33-2113
(月)	30日(月)	31日(木)	12月2日(月)	25日(水)	31日(金)	28日(金)			
分	9月分	10月分	11月分	12月分	1月分	2月分	3月分	公営住宅使用料 駐車場使用料	保育料
(月)	30日(月)	31日(木)	12月2日(月)	1月6日(月)	31日(金)	28日(金)	31日(月)		
請求分	9月請求分	10月請求分	11月請求分	12月請求分	1月請求分	2月請求分	3月請求分	水道料 下水道使用料	幼稚園授業料 特別保育料 ☎33-2400
(月)	30日(月)	31日(木)	12月2日(月)	1月6日(月)	31日(金)	28日(金)	31日(月)		
分	9月分	10月分	11月分	12月分	1月分	2月分	3月分	給食費	教育委員会 学校教育係 ☎33-2400
(火)	20日(金)	21日(月)	20日(水)	20日(金)	20日(月)	20日(木)	20日(木)		
分	9月分	10月分	11月分	12月分	1月分	2月分	3月分		
(月)	10日(火)	10日(木)	11日(月)	10日(火)	10日(金)	10日(月)	10日(月)		
分	9月分	10月分	11月分	12月分	1月分	2月分	3月分		
し	20日(金)	21日(月)	20日(水)	20日(金)	20日(月)	20日(木)	20日(木)		

ます。
でに残高の確認をお願いします。
、後日送付される納付書で早急に納付をお願いします。

忙しくて窓口で納付できない方には、納め忘れのない口座振替をお勧めします。
指定した預貯金口座から自動的に払い込まれますので、納期のたびに納付に行く必要がありません。安心、安全で大変便利です。ぜひご利用ください。



■口座振替に関するお問合せ

- 村税に関する事 …………… 総務課 ☎33-2111
- 介護保険料、後期高齢者医療保険料に関する事 …………… 健康福祉課 ☎33-2112
- 公営住宅使用料、上下水道料金に関する事 …………… 経済建設課 ☎33-2113
- 保育料、幼稚園授業料、給食費等に関する事 …………… 教育委員会 ☎33-2400



村税等の納付は 口座振替が便利です

◎振替日

各税・科目の納期限に登録口座から振替を行います。

全期前納をお申し込みいただいている方で、残高不足等により振替できなかった場合には、1期目は納付書で、2期目以降は各納期限に口座振替させていただきます。

◎口座振替できる金融機関

土佐あき農業協同組合・四国銀行・高知銀行・ゆうちょ銀行・四国労働金庫

※四国労働金庫については幼稚園授業料及び特別保育料・給食費は対象外

◎お申し込み方法

(お申し込み時には、納税通知書や納付書・預貯金通帳・通帳届出印をご持参ください。)

上記金融機関に備えてあります

- ・「芸西村公金口座振替依頼書」
(郵便局・ゆうちょ銀行以外用)
- ・「自動払込利用申込書」
(郵便局・ゆうちょ銀行用)

にご記入、押印いただき、各金融機関の窓口へ提出してください。

※どうしても金融機関に出向けない方は、郵送による手続き(役場宛に申し込み)も対応できる場合がありますので、各担当課までお問い合わせください。

◎注意事項

- 振替開始を希望される納期限の1カ月前までにお申し込みください。
- 残高不足等の理由により振替不能となった場合は、再振替はできませんので、後日送付される納付書で早急に納付をお願いします。
- 事前に連絡なく振替不能が一定期間続いたときは、口座振替を中止させていただく場合がありますので、あらかじめご了承ください。なお、年度途中で口座振替を中止させていただいた場合は、翌年度以降も納付書で納付していただくことになります。

村税・料金は 納期限までに 納めましょう

平成25年度
芸西村

村税

税・科目	4月	5月	6月	7月	8月
村県民税			前納・1期 7月1日(月)		2期 9月2日
固定資産税	前納・1期 30日(火)			2期 31日(水)	
軽自動車税	全期 30日(火)				
国民健康保険税 (普通徴収分)				前納・1期 31日(水)	2期 9月2日
後期高齢者 医療保険料 (普通徴収分)				前納・1期 31日(水)	2期 9月2日
介護保険料 (普通徴収分)				前納・1期 31日(水)	2期 9月2日
公営住宅使用料 駐車場使用料	4月分 30日(火)	5月分 31日(金)	6月分 7月1日(月)	7月分 31日(水)	8月分 9月2日
水道料 下水道使用料	4月請求分 30日(火)	5月請求分 31日(金)	6月請求分 7月1日(月)	7月請求分 31日(水)	8月請求分 9月2日
保育料	4月分 5月20日(月)	5月分 21日(火)	6月分 20日(木)	7月分 22日(月)	8月分 20日(日)
幼稚園授業料 特別保育料	4月分 10日(水)	5月分 10日(金)	6月分 10日(月)	7月分 10日(水)	8月分 12日(金)
給食費	4月分 22日(月)	5月分 20日(月)	6月分 20日(木)	7月分 22日(月)	8月分 なし

◎各税・科目の下段が納期限または口座振替日です。

◎一覧表の納期とは別に、随期課税分が発生することがあります。

◎通常、水道料・下水道使用料については、実際に使用した月の翌月が請求月となります。

◎口座振替の方は、各納期の口座振替日に登録口座より振替を行いますので、前日までに残高不足等の理由により振替不能となった場合は、再振替はできませんのでご注意ください。

◎村税・料金などに関するお問い合わせは、各担当課にご連絡ください。

口座振替を利用されている方はご確認ください

村税等の口座振替を利用されている方で、次の変更等があった場合は、変更・解約の届け出が必要ですので役場各担当課(金融機関への届け出も必要)までお申し出ください。

- 納税・納入義務者が死亡されたときや、婚姻・離婚等で氏が変わられた、または、相続等で名義変更があった場合
- 国民健康保険に加入されている世帯で、世帯主が変わった場合
- 預貯金口座・口座名義等の変更をされた、または通帳を解約された場合

健康づくりに役立つ なぜ？ なに？ 豆知識

5

Q なぜ塩分は血圧を上げるのですか？

血圧が上がって放しになると血管にいつも負担をかけてしまい、高血圧の状態となり、心臓、腎臓、脳などの障がいを引き起こす病気で。

【答え】

塩分の取りすぎ

血液量の増加

細胞内のナトリウムが増えて血管の抵抗性が増加

ナトリウムを腎臓から排出させるために高い血圧が必要

血圧が上がる

減塩のための調理の工夫

みそ汁は具たくさんに

具を多くして食材そのものの味を楽しみましょう

ドレッシングはかけるよりも和える

野菜の水気を取ったあとに和えると少ない量で味がつきます

香辛料や香味野菜をアクセントに

汁物は薄味仕立てにし、味のアクセントにゆずなどを添えましょう

高知県は、塩分取りすぎ注意報発令中

平成23年の摂取量 1日9.7g

目標

→成人は1日8gまでに

芸西村地域包括支援センターだより

☎ 33-2245

芸西村とリゾートヒルやわらぎでは、認知症予防講演会を平成24年8月、平成25年2月の2回開催し、たくさんの村民の方にご参加いただきました。認知症の予防から治療、認知症の介護について講演や劇を通して理解を深めました。

認知症とは？

加齢による物忘れとは違い、正常だった脳の働きが悪くなって、記憶力や判断力などが低下し、日常生活にまで支障がでる病気です。認知症には、脳の血管がつまって起こる「血管性認知症」と、脳の神経細胞の異常が原因で起こる「アルツハイマー型認知症」「レビー小体型認知症」があり、3大認知症と言われています。



認知症チェックポイント!

- ・同じことを何度も言ったり聞いたりしている
- ・今日の年月日や曜日が分からない
- ・少し前のことや、1~2週間前に話したことを全く覚えていない
- ・話の脈絡をすぐに失う
- ・質問されたことと違うことを答える
- ・話のつじつまを合わせようとする
- ・今までできていた仕事や家事がこなせなくなる
- ・季節に合った服装を選ぶことができなくなる...

など日常生活に支障がでる病気です。ご家族のちょっとした変化や、「あれ?」と思うことがありましたら、芸西村地域包括支援センターまでご相談ください。

ふれあいだより

和食ふれあいセンターのご紹介

ひな祭り

みんなで楽しく作りました

3月4日、和食ふれあいセンターではひな祭りが行われました。4月はお花見なども行いますので、ぜひ、皆さまもお越しください。



社会福祉協議会より

あったかふれあいセンターでは、かっぱ家族と一緒に行事を行うことがあります。3月はみんなで軍艦巻きを作りました。魚や卵やシーチキンなどいろいろな種類の具を乗せて作り、美味しくいただきました。

あったかふれあいセンターでは今後もいろいろな行事を予定しています。皆さんお誘いあわせの上、ご参加ください。

日赤募金及び共同募金のお礼

募金のご協力ありがとうございました。

下記の用途により、大切に使用させていただきました。

	日赤募金 (募金時期5月頃)	共同募金 (募金時期10月頃)
平成24年度 募金額	592,105円	902,473円
平成23年度 用途	<ul style="list-style-type: none"> ○国際活動・海外救援事業 ○災害救護 ○青少年赤十字の育成 ○健康安全のための講習会 ○赤十字思想の普及 ○赤十字奉仕団の活動 ○血液事業推進 ○地区・分区での赤十字活動 ○管理事業費 等 	<ul style="list-style-type: none"> ○児童福祉施設 ○知的障害(児)者施設 ○身体障害者施設 ○盲人ホーム ○軽費老人ホーム ○小規模作業所 ○社会福祉協議会 ○社会福祉関係等の団体 ○福祉事業全般の活動 等

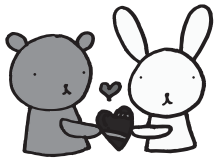

在宅介護者の集い 結いしよう会 かっぱ家族 合同事業

3月13日、在宅で高齢者を介護している家族や認知症の家族がいる方、閉じこもりがちな方々等を対象に、3団体が合同で日帰りリフレッシュをしてきました。いちご狩りや今話題!?「龍馬伝」幕末志士社中を見学し、お昼はみなでお寿司を食べてきました。参加者同士お互いがいろいろな話をして、これからも頑張る力をもらった1日でした。そして、皆さん日頃とは違うことができ、楽しく過ごせました。



芸西村の人口

平成25年2月末現在
※()は、前月比

男 1,859(-8)
女 2,135(-4)
合計 3,994(-12)
世帯数 1,736(-2)



お誕生おめでとうございます



名	前	保護者	生年月日	性別	地域名
たにおか	そら	谷岡 桂佐	平成25年1月18日	男	和食浜中
ふじと	たける	藤戸 良将	平成25年1月22日	男	郷東
やまさき	このか	松吉百合日	平成25年2月18日	女	浜浦

2月水質試験検査報告

水道水の水質検査は月1回行われています。

項目	基準	長谷配水地系統	城本配水地系統	馬ノ上配水地系統
一般細菌	100/ml以下	0	1	0
大腸菌群	検出されないこと	検出せず	検出せず	検出せず
塩化物イオン	200mg/l以下	5.6mg/l	4.5mg/l	4.7mg/l
有機物等	10mg/l以下	0.3mg/l未滿	0.3mg/l未滿	0.3mg/l未滿
pH値	5.8~8.6	7.1	6.9	7.1
味	異常でないこと	異常なし	異常なし	異常なし
臭気	異常でないこと	異常なし	異常なし	異常なし
色度	5度以下	0.5度未滿	1.4度	1.4度
濁度	2度以下	0.1度未滿	0.2度	0.2度
遊離残留塩素	1mg/l以下	0.3mg/l	0.2mg/l	0.2mg/l
判定		上記試験項目について異常は認められません		

採水日 平成25年2月4日
検査期日 平成25年2月4日~平成25年2月12日
検査機関 (株)東洋技研

休日在宅当番医

4月	7日	日	宇都宮内科	☎ 32-0500
	14日	日	まつら内科消化器科	☎ 35-8127
	21日	日	芸西病院	☎ 33-3833
	28日	日	森澤病院	☎ 34-1155
	29日	月	森澤病院	☎ 34-1155

謹んでお悔やみ申し上げます

名	前	死亡年月日	性別	年齢	地域名
岩宗	秀之助	平成25年1月9日	男	80	郷西
荻谷	卓郎	平成25年1月21日	男	63	西分浜中
一円	百榮	平成25年1月26日	女	83	叶木
入交	久	平成25年1月26日	女	83	郷西
馬場	芝幸男	平成25年2月3日	男	91	西
善万	幸一	平成25年2月16日	男	72	浜東
松本	好子	平成25年2月19日	女	80	中村
山中	芳美	平成25年2月22日	女	85	岡
谷岡	益美	平成25年2月25日	女	77	土居
清藤	福登	平成25年2月25日	男	100	松原
安岡	文子	平成25年2月26日	女	91	西分浜西
里見	郁	平成25年2月28日	男	87	和食浜西
白石	喜安	平成25年3月1日	男	88	西分浜西

マイ弁当の日



芸西村の保育所・幼稚園・小学校・中学校からなる「芸西村食育推進委員会」で連携した取り組みとして、「米つくり」と「マイ弁当の日」があります。高知県下を見ても、芸西村のように保育所から中学校までつながった食育の取り組みを行っているところは、数少ないようです。豊かな自然があり、家庭・地域の方々の協力も得ながら取り組める恵まれた環境です。



「マイ弁当の日」は、自分で食事やお弁当が作れる大人になろうという目的で始まり、4年目になりました。学期に1回(年3回)取り組んでいます。子どもたちに少しずつ浸透してきたように思います。「明日、マイ弁当の日やねえ。何作るか?」と小学校で下級生が上級生に聞いていたり、数日前からメニューは何にするのか楽しみにしていたり、関心が高まっています。園や学校では、お弁当をみんなと並べ、「これ作ってきた!」と会話がはずんできたり、「お弁当をつめた」と答えた人の割合が高くなっています。連携して取り組んできたうれしい結果です。昨年と

比べると。子どもたちが意欲的に取り組めているのは、家庭の協力があってこそです。まず、いつもより朝早く起きることが課題で時間がないこともあるようですが、一緒に作っていく中で家族とのコミュニケーションがとれているようです。毎回実施後にはアンケートをとって、実態把握を行っています。保育所では、給食のおかずを自分でお弁当箱につめる取り組みを毎年行っていますが、幼稚園に上がった時に、「お弁当をつめた」と答えた人の割合が高くなっています。連携して取り組んできたうれしい結果です。昨年と

今年の3学期のデータを比較すると、「メニューを考えた」「材料の買い物や準備をした」「お弁当につめた」「料理を作った」の4項目すべて、昨年より数値が上がっています。子どもたちの感想の中には、「家族の分のお弁当も作った」「親の苦労が分かった」「今度は自分で料理をもっと作りたい」「自分で作ってみると楽しかった」などの感想がありました。

今年度のマイ弁当の日は、6月10日(月)、10月10日(木)、1月10日(金)です。子どもたちにとって楽しく、食体験を増やしていくきっかけにしてほしいです。



↑
事前に作りたいお弁当を
絵に描きました
うまくできたかな?
↓



←保育所のお弁当の日です
メニューをリクエスト
したり、できることから
スタートします





2月10日
第32回 芸西村地区対抗駅伝大会
22 チームがタスキをつなぐ

晴天に恵まれ毎年恒例の駅伝大会が開催されました。総勢132人の選手らは村民からの声援を受けながら村内を疾走しました。

◎区間賞

一般の部	チーム	選手名	タイム
第1区間	馬ノ上	岡村 剛文	6分40秒
第2区間	馬ノ上	下司 竜平	7分05秒
第3区間	下中A	貞広 友也	6分01秒
第4区間	下中A	吉田 拓也	5分42秒
第5区間	馬ノ上	坂本 薫	9分04秒
第6区間	西分郷A	北村 晋助	4分07秒

◎中学生の部

中学生の部	チーム	選手名	タイム
第1区間	芸西中野球部OB	池本 智輝	6分04秒
第2区間	芸西中陸上部	堀川 龍也	7分50秒
第3区間	芸西中陸上部	山本 晴暁	5分40秒
第4区間	芸西中野球部2年	田辺 海登	5分41秒
第5区間	芸西中陸上部	岡添 一輝	6分58秒
第6区間	芸西中野球部2年	池田祐太郎	3分45秒

◎小学生の部

小学生の部	チーム	選手名	タイム
第1区間	安田SS A	竹内 太一	7分27秒
第2区間	安田SS A	齋藤 雅治	9分24秒
第3区間	少年野球A	渡辺 歩武	6分12秒
第4区間	安田SS A	清岡小都江	6分52秒
第5区間	安田SS A	山本 貴大	9分02秒
第6区間	安田SS A	福岡 康生	5分00秒

◎総合記録

《一般の部》	チーム	タイム
優勝(カップ・表彰)	馬ノ上	41分09秒
準優勝(表彰)	下中A	43分49秒
第三位(表彰)	長谷寄	46分19秒

《中学生の部》	チーム	タイム
優勝(表彰)	芸西中陸上部	37分49秒
準優勝(表彰)	芸西中野球部	37分59秒
第三位(表彰)	芸西中野球部OB	41分23秒

《小学生の部》	チーム	タイム
優勝(表彰)	安田SS A	44分16秒
準優勝(表彰)	少年野球A	45分03秒
第三位(表彰)	芸西JAC A	47分46秒

◎連続出場

- 《10年連続》 茂井 雅俊
- 《15年連続》 高松 勇一

こうした伝統ある大会が毎年開催できるのは、村民皆様のご支援のおかげです。ご協力ありがとうございました。



初 2月10日 芸西村消防団 午駅伝大会

消防団員ら約80人が参加し、健康増進を目指して駅伝大会が開催されました。「芸西かっぱ体操」で体を温めた後、火災予防をPRしながら村内を駆け巡りました。



↑村長も一緒に



いっしょに
さんし



JVC 芸西ジュニア バレーボールクラブ健闘

平成24年12月2日

高知県小学生バレーボール大会
東部ブロック秋季大会 男子の部 **第2位**

平成24年12月16日

高知県小学生バレーボール大会
冬季選手権大会 **第3位**

日々の練習の成果が十二分に発揮された素晴らしい結果です。

第23回 芸西オープンゴルフ大会

平成25年1月26日: Kochi黒潮カントリークラブ

		アウト	イン	トータル	HDCP	ネット
優勝	田中 勝之 (北川村)	40	43	83	14.4	68.6
2位	竹内 雅樹 (正路)	42	49	91	21.6	69.4
3位	大元 朗 (松原)	40	44	84	14.4	69.6
ベストスコア賞	田中 勝之 (北川村)	40	43	83		

昨年の9月30日に開催予定でしたが、台風のため延期となっておりました“第23回芸西オープンゴルフ大会”が、Kochi黒潮カントリークラブを舞台に開催されました。

今回で23回目を迎えたゴルフ大会には、63人の選手が会場し熱い戦いを繰り広げました。

万 1月23日 新消防ポンプ車導入 一に備えます

本年5月の村内の消防分団の合併に向けて消防ポンプ車の更新を行ってきましたが、また1台新車両が導入されました。第1分団(長谷寄・琴ヶ浜)と第3分団(西分・馬ノ上)は既に整備されており、この度、第2分団(和食)への導入となりました。

新しいポンプ車は、タッチパネルで水圧等を設定し放水を全自動で管理。毎分2600リットルの放水能力があるほか、エンジンカッターなどの救助資材も搭載されています。団員は、入魂式のあと、操作説明を受けて放水訓練を行いました。



↑生涯学習館北側には第2分団の屯所を建設中です。起工式の様子



白 2月2日 小学生親子スキー・スノーボード教室
銀の世界へ

芸西小学校の3～6年生までの19人と保護者15人で鳥取県の大山ホワイトリゾートへ向かいました。午前4時と早朝の出発でしたが子どもたちはワクワクで元気いっぱい。前日の雨で暖かく、スキー場に到着するまでは雪がほとんど見られなかったため、バスの中では心配の声があがりました。が、到着したスキー場は白銀の世界。存分に雪を堪能することができました。最初は滑れなかった子どもたちも2時間の教室を受けてすっかり上達し、参加者全員とても楽しい時間を過ごしました。南国育ちの子どもたちにとっては貴重で思い出に残る良い体験となったのではないのでしょうか。

スポーツ推進委員の方々には子どもたちの安全のために引率をしていただき、お陰で大きな事故や怪我もなく無事終えることができました。



税 1月9日 芸西商工会
務署長から感謝状

平成23年分の国税の申告等において、国税電子申告・納税システム(e-Tax)の積極的な利用拡大に努めたとして、芸西商工会青色申告会に安芸税務署長から感謝状が贈られました。芸西村以東の多数の団体の中で、本年度は芸西商工会が唯一、感謝状が贈られる団体に選ばれました。



見 3月3日 村内一斉防災訓練
て参加して体験して

9時のサイレンと共に地震による津波が起きる想定で訓練が始まりました。主に自主防災組織に配布しているトランシーバーを使って避難状況を役場へ連絡する訓練を行いました。比較的スムーズに伝達でき、回数を重ねるごとに各自主防災組織の組織力が強化されてきていると実感します。

役場駐車場では「防災フェスタ」が開催され、起震車体験、煙体験のほか、自衛隊車両や消防ポンプ自動車の展示や乗車体験に家族連れなどが参加しました。11時からの炊き出しの無料配布では、豚汁と非常食のアルファ米が配られ、参加者らは楽しみながら防災についての意識を高めていました。



第61回 高知縣市町村対抗駅伝大会 1月27日

室戸市から安芸市までの8区間、46.5kmをタスキでつなぐ市町村対抗駅伝大会が開催され、40チームが参加しました。芸西村チームは市町村を代表する選手が集結する大会で、19位と健闘しました。

1区	シレストむろと～室津川	7.4キロ
2区	室津川～東ノ川	6.7キロ
3区	東ノ川～西ノ川	2.8キロ
4区	西ノ川～羽根川	4.6キロ
5区	羽根川～奈半利川	9.2キロ(再スタート)
6区	奈半利川～安田川	2.8キロ
7区	安田川～伊尾木川	5.6キロ
8区	伊尾木川～安芸川	7.4キロ

走者	区間順位	時間
山内 陸	21位	26分32秒
近森 優也	37位	27分02秒
岡添 一輝	8位	9分14秒
岡村 朋紀	26位	17分57秒
下司 竜平	9位	30分18秒
池本 智輝	18位	9分54秒
小松 司沙	12位	19分52秒
竹崎 良祐	14位	25分38秒



北組 松本博明さんすの
まつせい まこ
松本 姫心ちゃん
平成23年12月3日生

1歳になりました

元気に
スワスワ
育ってネ

～乳児健診にて～ (1月22日:保健センター)



和食浜中 松本伸幸さんすの
まつせい りょうた
松本 遼大くん
平成23年12月20日生



西地 松井光さんすの
まつい そうし
松井 奏詩くん
平成24年1月4日生



叶木 西笛貴史さんすの
にしふえ とうや
西笛 冬弥くん
平成24年1月8日生

図書館へ行こう!!

☎ 33-2959(教育委員会)

■休館日：年末年始
■開館時間：9:00～18:00

第55回こどもの読書週間
4/23～5/12

今年の標語は「たくさん読んで 大きくなあれ」です。
図書館は祝日も開館しています。みんなで来てね。

題名	著者	出版社	題名	著者	出版社
何者	朝井リョウ	新潮社	10ばんだ	岩合日出子	福音館書店
abさんご	黒田 夏子	文芸春秋	キュッパのはくぶつかん	オーシル・カンスター・ヨンセン	福音館書店
等伯 上下	安部龍太郎	日本経済新聞出版社	ひまわりのおか	ひまわりをうえた人のお母さんと葉加	岩崎書店
夜の底は柔らかな幻 上下	恩田 陸	文芸春秋	こきげんなライオン	ルイズ・ファティオ	BL出版
欠落	今野 敏	講談社	びんぼうがみじゃ	苅田 澄子	教育画劇
イノセントブルー	神永 学	集英社	慣用句ショウ	中川ひろたか	ハッピー・オウル社
高峰秀子夫婦の流儀	斎藤明美編	新潮社	女の子の昔話	中脇初枝再話	偕成社
ユンタのゆっくり成長記	たちばなかおる	双葉社	物語の迷路	香川元太郎	PHP研究所
便利でかわいいエコたわし		日本ヴォーグ社	名探偵コナン推理ファイル 農業と漁業の謎	太田弘監修	小学館
短いスピーチあいさつ実例大事典	主婦の友社編	主婦の友社	1年生からひとりでお弁当を作ろう	坂本 廣子	共同通信社

文芸

川柳

平凡に生きる幸無病にて
戦時中思ひ出語る友も減り
岡村 芳子

聞き上手こぼれる愚痴をそっと拭き
駅弁を求めた窓をなつかしむ
岡村 容子

けんかして笑って泣いてにぎやかに
痴呆とはこうゆうものかと我もまた
松本 榮起

俳句



半鐘へせきれい飛ぶや蜜柑村
夕時雨久之しげる鴨詠みたり
入り替わり鳥来る庭の寒椿
三日過ぎ独りとなりし足のばす
藤戸 寿枝

狭き庭溢れ咲きたる白い菊
浮雲を紅に染めゆく冬夕陽
うっすらと月残しつつ初茜
軒先に吊る干し柿の色深む
仙頭 祥子

村の春わじき松原深みどり
かじかみて銀貨をおとす販売機
松坂 啓

短歌

プールにて速くの人らと出会いあり話題広がり楽しい時間
肩に手に湯のなめらかさ確かめて甲府見下るす自然に浸る
新らしき靴穿き行けばつまづきぬ古くなりたり吾が手が足
つづらなる目のいとしさ美しさ迷はず買いしおじやみの雛
縁側にふとんを干してうれしかりき大気汚染の話出るとは
韓国の料理をつくる娘のそばに厚切大根ことと煮る
赤き色こく塗り画面引しめる今日描きたる花の一つに
門脇 謙久

野崎 静
岡村 和栄
長崎 富子
国沢 笑
吉本 五寿
竹崎 香澄
松林 朝蒼
藤戸 寿枝
吉本 慧
仙頭 祥子
松坂 啓

編集・発行

〒781-5792 高知県安芸郡芸西村和食甲1262
芸西村役場 総務課 ☎ 0887-33-2111 ☓ 0887-33-4035
HP: http://www.vill.geisei.kochi.jp/