

## 主な内容

役場からのお知らせ

心の居場所

教育の窓

村の話

募集・催し

1歳・図書館便り・文芸

P2-10

P11-13

P14-17

P18

P19

P20

NO.188



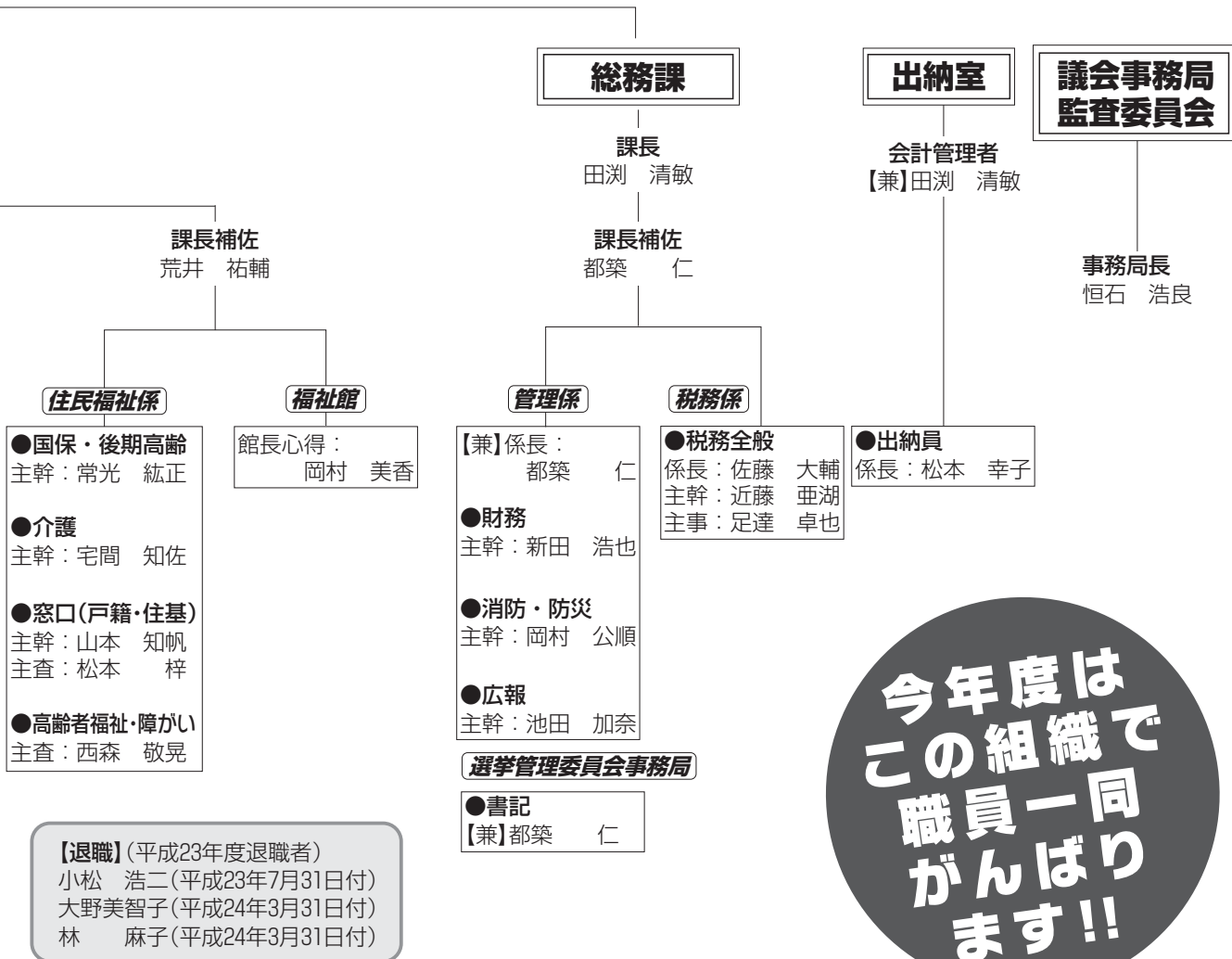

今年度は  
この組織で  
職員一同  
がんばり  
ます!!

## New Face



よこやま のぶや  
**横山 延哉** 25歳

- ①出身地  
安芸市
- ②趣味  
サッカー、ゲーム、  
音楽鑑賞
- ③自己PR  
サッカーで培った粘  
り強さが特徴です。



企画振興課で主に地籍調査や交通安全対策を担当することになりました。仕事も村のことも知らないことばかりで、村民の方々には大変ご迷惑をお掛けと思いますが、少しでも早くいろいろなことを覚えて、村民の方々のお役に立てるよう頑張っていきたいです。これからよろしくお願いします。

村長  
竹内 強  
副村長  
安岡 千晶

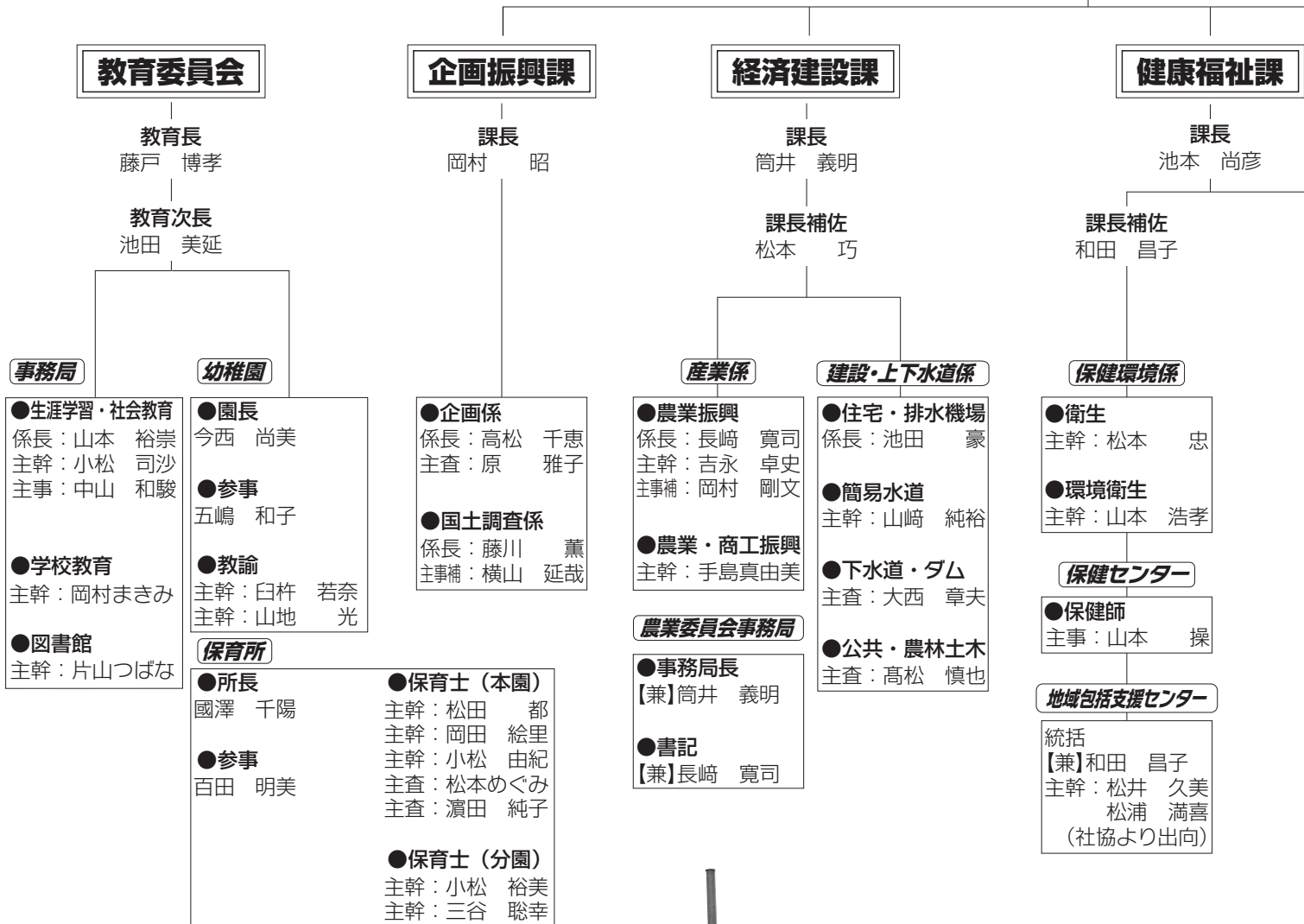

# New Face



おかむら たかふみ  
**岡村 剛文 20歳**

- ①出身地  
芸西村の瓜生谷
- ②趣味  
スポーツ、野球、バス釣り
- ③自己PR  
僕は小学3年生から高校3年生まで野球をやってきました。野球で培った体力と精神力でどんな仕事からも逃げずやっていきたいと思っています。



こんにちは、岡村剛文と申します。4月から経済建設課で働くことになりました。自分をここまで育ててくれた芸西村のために働けるようになって心から嬉しく思っています。仕事はまだまだ分からないことばかりで先輩方に迷惑掛けっぱなしですが、1日1日修行を積んで芸西村に貢献できるように頑張ります。社会人になり、人に会ったらしっかりと挨拶することをこれからも心掛けていきたいと思っています。

# 芸西村の給与・定員管理等について

## ◎職員給与の仕組み

○職員給与はどのようなように決められているのでしょうか。

村職員の給与は、地方公務員法の規定に基づき、条例で定め、議会の承認を得て、決定されています。

例えば、国においては人事院が社会情勢や民間企業の給与の実態を調査し、毎年8月に国会及び内閣に対して、人事院給与勧告をしています。

地方公務員については国に準ずることとなっていますので、この勧告に基づき給与改定を実施しています。

○毎月決まって支給されるもの

【給与】  
職務に応じて給与表に定める額を支給

【扶養手当】

扶養親族のある職員に支給

【住居手当】

借家等に住み家賃を支払っている職員に支給

【通勤手当】

通勤方法、距離によって異なるが、自動車等で通勤する職員に支給

【その他】

管理職手当

○勤務の実績や職務に応じて支給されるもの

【特殊勤務手当】

危険・不快・不健康または困難な勤務に就いたときに支給

【時間外勤務手当】

正規の勤務時間を超えて勤務したときに支給

【その他】

宿直手当等

○臨時に支給されるもの

【期末・勤勉手当】

ボーナスに相当する手当

【退職手当】

職員が退職したときに支給

—\*—\*—\*

公務員の給与は皆さまの税金でまかなわれ、財政の中でも大きな比重を占めています。

この機会に、村職員の給与を村民の皆さまに理解していただき、一層の村行政へのご協力を願います。



## 1 総括

(1) 人件費の状況(普通会計決算)

区分	住民基本台帳人口 (22年度末)	歳出額 A	実質収支	人件費 B	人件費率 (B/A)	(参考) 21年度の人件費率
22年度	4,021人	2,721,962千円	177,856千円	441,699千円	16.2%	17.3%

(2) 職員給与費の状況(普通会計決算)

区分	職員数 A	給与費			計 B	一人当たり 給与費(B/A)	(参考)類似団体平均 一人当たり給与費
		給料	職員手当	期末・勤勉手当			
22年度	51人	174,130千円	19,848千円	58,775千円	252,753千円	4,956千円	5,717千円

(注) 1 職員手当には退職手当は含まない。  
2 職員数は、22年4月1日現在の人数である。

(3) ラスパイレス指数の状況(各年4月1日現在)

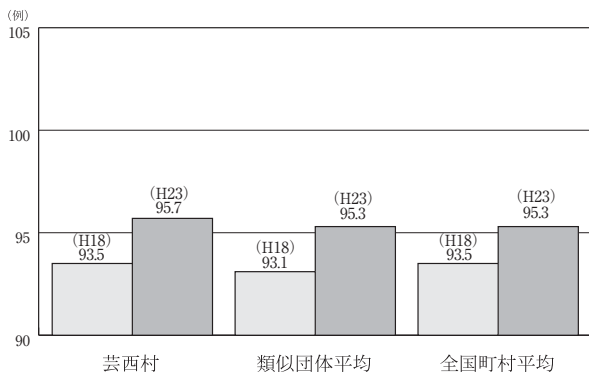

(注) 1 ラスパイレス指数とは、国家公務員の給与水準を100とした場合の地方公務員の給与水準を示す指数である。  
2 類似団体平均とは、人口規模、産業構造が類似している団体のラスパイレス指数を単純平均したものである。

## 2 職員の平均給与月額、初任給等の状況

(1) 職員の平均年齢、平均給料月額及び平均給与月額の状況  
一般行政職 (23年4月1日現在)

区分	平均年齢	平均給料月額	平均給与月額	平均給与月額 (国ベース)
芸西村	38.8歳	282,100円	336,040円	301,425円
高知県	43.9歳	338,188円	392,642円	358,338円
国	42.3歳	327,205円	397,723円	—
類似団体	43.4歳	322,165円	352,415円	346,037円

(注) 1 「平均給料月額」とは、23年4月1日現在における各職種ごとの職員の基本給の平均である。  
2 「平均給与月額」とは、給料月額と毎月支払われる扶養手当、地域手当、住居手当、時間外勤務手当などのすべての諸手当の額を合計したものであり、地方公務員給与実態調査において明らかにされているものである。  
また、「平均給与月額(国ベース)」は、国家公務員の平均給与月額には時間外勤務手当、特殊勤務手当等の手当が含まれていないことから、比較のため国家公務員と同じベースで再計算したものである。

(2) 職員の初任給の状況(23年4月1日現在)

区分	芸西村	高知県	国	
一般行政職	大学卒	172,500円	172,500円	161,600円
	高校卒	140,400円	140,400円	140,100円

(3) 職員の経験年数別・学歴別平均給料月額の状況(23年4月1日現在)

区分	経験年数10年	経験年数15年	経験年数20年	
一般行政職	大学卒	250,700円	288,700円	322,200円
	高校卒	187,900円	227,000円	236,100円

### 3 一般行政職の級別職員数等の状況

(1) 一般行政職の級別職員数の状況(23年4月1日現在)

等級	標準的な職務内容	職員数	構成比
6級	課長、参事、会計管理者	4	9.8%
5級	課長補佐、教育次長、局長、保育所長、幼稚園長、室長	5	12.2%
4級	係長、保育副所長、幼稚副園長、館長	6	14.6%
3級	主幹	16	39.0%
2級	主査	6	14.6%
1級	主事、主事補	4	9.8%

(注) 1 芸西村の給与条例に基づく給料表の級区分による職員数である。  
2 標準的な職務内容とは、それぞれの級に該当する代表的な職務である。

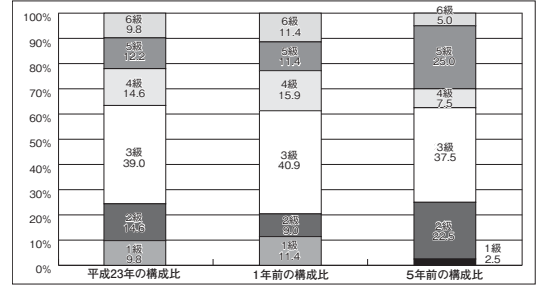

(注) 平成18年に8級制から6級制に変更している。(旧給料表の1級及び2級並びに4級及び5級をそれぞれ統合)

### 4 職員の手当の状況

(1) 期末手当・勤勉手当

芸西村		高知県		国	
1人あたり平均支給額(22年度) 1,160千円		1人あたり平均支給額(22年度) 1,583千円		-	
(22年度支給割合) 期末手当 2.6月分 勤勉手当 1.3月分 (1.4)月分 (0.65)月分		(22年度支給割合) 期末手当 2.6月分 勤勉手当 1.3月分 (1.4)月分 (0.65)月分		(22年度支給割合) 期末手当 2.6月分 勤勉手当 1.35月分 (1.45)月分 (0.65)月分	
(加算措置の状況) 5~15%		(加算措置の状況) 役職加算 5%~20% 管理職加算 10%~20%		(加算措置の状況) 役職加算 5%~20% 管理職加算 10%~25%	
職制上の段階、職務の級等による加算措置		職制上の段階、職務の級等による加算措置		職制上の段階、職務の級等による加算措置	

(注) ( )内は、再任用職員に係る支給割合である。

(2) 退職手当(23年4月1日現在)

芸西村			国		
(支給率)	自己都合	勤奨・定年	(支給率)	自己都合	勤奨・定年
勤続20年	23.50月分	30.55月分	勤続20年	23.50月分	30.55月分
勤続25年	33.50月分	41.34月分	勤続25年	33.50月分	41.34月分
勤続35年	47.50月分	59.28月分	勤続35年	47.50月分	59.28月分
最高限度額	59.28月分	59.28月分	最高限度額	59.28月分	59.28月分
その他の加算措置			その他の加算措置		
定年前早期退職特例措置 2%~20%			定年前早期退職特例措置 2%~20%		

### 5 特別職の報酬等の状況(23年4月1日現在)

区分	給料月額等		
給料	村長	665,000円	809,400円 / 364,500円
	副村長	585,000円	671,700円 / 365,000円
	教育長	565,000円	
報酬	議長	236,000円	364,000円 / 220,000円
	副議長	192,000円	285,000円 / 168,100円
	議員	164,000円	263,000円 / 135,800円
期末手当	村長 副村長 収入役	(22年度支給割合) 2.95月分	
	議長 副議長 議員	(22年度支給割合) 2.95月分	
退職手当	市区町村長	(算定方式) (1期の手当額) (支給時期)	
	副村長	665,000 × 500 / 100 × 4年 = 13,300,000	
	教育長	585,000 × 300 / 100 × 4年 = 7,020,000	
	備考	565,000 × 250 / 100 × 4年 = 5,650,000	

(注) 1 給料及び報酬の( )内は、減額措置を行う前の金額である。  
2 退職手当の「1期の手当額」は、4月1日現在の給料月額及び支給率に基づき、1期(4年=48月)勤めた場合における退職手当の見込額である。

### 6 職員数の状況

※一般行政職・教育・公営企業職員

(1) 年齢別職員構成の状況(23年4月1日現在)

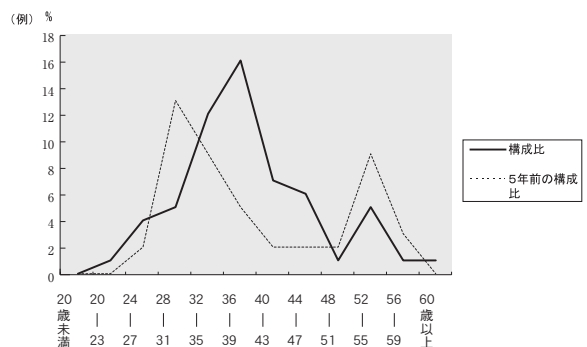

区分	20歳未満	20歳	24歳	28歳	32歳	36歳	40歳	44歳	48歳	52歳	56歳	60歳以上	計
職員数	0人	1人	4人	5人	12人	16人	7人	6人	1人	5人	1人	1人	59人



# 身体障害者相談員・知的障害者相談員

障害のある方々が地域で生活する上でのさまざまなお悩みや相談に応じます。お気軽にご相談ください。

任期：平成24年4月1日～平成26年3月31日



○身体障害者相談員  
上杉 紀美(土居)  
☎ 33-3127



○知的障害者相談員  
岡田 光(浜東)  
☎ 33-2872

ご協力よろしく申し上げます

## 平成24年度 芸西村環境の日

芸西村では6月の第3日曜日を「芸西村環境の日」と制定し、美化活動を通じて環境意識の啓発を行っています。

今年は地域の部落道を中心に1時間程度のごみ拾いを行います。

多くの村民の皆さまのご参加をお待ちしております。

日時：平成24年6月17日(日) 午前7時～ (1時間程度)  
※雨天中止の場合は、午前6時30分に村内放送します。

※ごみ袋等は部落長さんを通じて配布いたします。  
※部落ごとに各地域の部落道を中心に、カン・ビン・可燃ごみの収集とごみステーション周辺の清掃をお願いします。(環境の日当日は、家庭からのごみ、粗大ごみは、出さないでください。)

※収集物はごみステーションに集めてください。後ほど役場職員が回収します。

■お問合せ 健康福祉課 ☎ 33-2112  
経済建設課 ☎ 33-2113

# 森林環境税について

個人県民税(均等割年額)1,500円には、森林環境税500円が含まれています。

森林環境税は、「森林環境の保全」のための事業や「県民参加の森づくり」を進めるための事業などに活用されます。

- 税に関するお問合せ 高知県総務部税務課 ☎ 088-823-9308
- 使途に関するお問合せ 高知県林業振興・環境部 林業環境政策課 ☎ 088-821-4586

浄化槽を設置している方へ

## 下水道への加入をご検討ください！

★下水道に加入しよう★

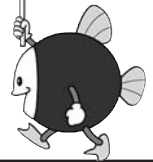

### ★合併浄化槽と下水道の違いは……？

合併浄化槽(宅内全ての雑排水を処理する浄化槽)を設置しているご家庭の毎年の点検料は下記の表ぐらいではないでしょうか。

現在、水道使用量が1カ月で51㎡(約4,390円)未満の家庭は下水道に加入した方が安くなる計算です。(注)

さらに、浄化槽ではポンプ装置の修理費などもかかっていますが、その点下水道は維持管理の手間がかかりません。

下水道への加入を検討してみませんか…？

合併浄化槽	法定点検料(年)	汲み取り代(年)	1カ月当りに換算
5人槽	40,000円	31,000円	5,900円
7人槽	50,000円	41,000円	7,600円

### 下水道使用量

下水道使用量に換算すると…	5人槽…	51㎡ / 月
	7人槽…	63㎡ / 月

(注)下水道料金は水道料金とは別途に発生します。  
下水道に加入した場合、水道料金+下水道料金=請求金額 となります。  
仮に51㎡を使用した場合、  
4,390円(水道分)+5,910円(下水道分)=10,300円となります。

### ★単独浄化槽の場合は……？

単独浄化槽(トイレのみを処理する浄化槽)は生活雑排水をそのまま放流するため、川や海を汚す原因になります。

現在は新設を禁止されていますが、原則として合併浄化槽への設置替えまたは、構造変更にも努めなければならないとされています。ぜひ、下水道への加入をお勧めします。

### ★下水道へ接続するときの工事価格は……？

平均工事価格(参考値です)

- ◆汲み取りから 約75万円 (うち便器関係費用 約25万円)
- ◆合併浄化槽から 約20万円
- ◆単独浄化槽から 約40万円

おことわり 上記金額はあくまで平均価格です。各家庭により状況が違ってくださることをご了承ください。

※下水道の加入に関する悩み相談など、いつでもお問い合わせください。

■お問合せ 経済建設課 ☎ 33-2113



国保  
ひとくち  
メモ

# すといふ STOP 生活習慣病



下の表は、国保被保険者の中から、高血圧症の内服薬治療者を抽出したものです。見て分かるように内服薬治療者の年齢が下がってきています。さらに、全体の人数も年々増加しています。生活習慣病を予防するには、一人一人がこれまでの生活習慣を見直し、正しく改善していくことが重要です。

特定健診が7月17日(火)、7月18日(水)に、芸西村保健センターで行われます。受診者は年々増加傾向にあります。受診者は年々増加傾向にありますが、まだまだ目標値には届いていないのが現状です。  
特定健診は今年40歳になる方から受診することができます。日頃医療機関にかかる機会のない方、定期的に人間ドックを受けていない方は、ぜひこの機会に健診を受けていただき、ご自身の健康管理に役立てていただきたいと思えます。また、かかりつけの医療機関のある方は、前記日程で保健センターにおいて健診を受けることもできますが、受診券を持つていくと医療機関で健診を受けることができます(受診券は対象者に5月に送付しています)。

(単位:人)

	20歳代	30歳代	40歳代	50歳代	60歳代	70歳代	人数合計
平成21年5月診療	0	0	11	47	207	114	379
平成22年5月診療	0	3	13	47	215	117	395
平成23年5月診療	2	2	12	49	212	134	411

1年に1回は健診を受けて病気の発症を未然に防ぎましょう。

## お詫びと訂正

お配りしました海拔表示マップ内に誤りがありましたので、お詫びして訂正します。

	(誤)	(正)
海拔表示場所	55 城八幡宮南道路	宇佐八幡宮南道路
右下写真内	56 城八幡宮	宇佐八幡宮



### 芸西村の人口

平成24年4月末現在  
※( )は、前月比

男	1,858(+3)
女	2,144(-2)
合計	4,002(+1)
世帯数	1,733(-2)



## お誕生おめでとうございます



名前	保護者	生年月日	性別	地域名
吉良 健人	正人	平成24年3月13日	男	西
國澤 拓実	毅郎	平成24年3月24日	男	西組
山本 萌彩	清治	平成24年3月30日	女	北組
松本 充生	翔太	平成24年4月11日	男	中村
都築 心	功	平成24年4月22日	女	郷東
河村 幸彩	宏幸	平成24年4月28日	女	下組
岡村 颯汰	真吾	平成24年4月29日	男	中

## 謹んでお悔やみ申し上げます

名前	死亡年月日	性別	年齢	地域名
安岡 利雄	平成24年3月2日	男	90	第二
武田亀美與	平成24年3月15日	女	82	西分浜中
森田 悦子	平成24年4月10日	女	65	浜浦
小松 園枝	平成24年4月14日	女	94	洋寿荘
黒岩富士子	平成24年4月27日	女	88	西
大北千津子	平成24年4月30日	女	92	洋寿荘

## 4月水質試験検査報告

水道水の水質検査は月1回行われています。

項目	基準	長谷配水地系統	城本配水地系統	馬ノ上配水地系統
一般細菌	100/ml以下	0	2	2
大腸菌群	検出されないこと	検出せず	検出せず	検出せず
塩化物イオン	200mg/l以下	5.7mg/l	4.7mg/l	4.8mg/l
有機物等	10mg/l以下	0.3mg/l未満	0.3mg/l未満	0.3mg/l未満
pH値	5.8~8.6	7.0	6.8	7.0
味	異常でないこと	異常なし	異常なし	異常なし
臭気	異常でないこと	異常なし	異常なし	異常なし
色度	5度以下	0.5度未満	0.8度	1.4度
濁度	2度以下	0.1度未満	0.1度	0.2度
遊離残留塩素	1mg/l以下	0.4mg/l	0.4mg/l	0.3mg/l
判定		上記試験項目について異常は認められません		

採水日 平成24年4月23日  
検査期日 平成24年4月23日~平成24年5月2日  
検査機関 (株)東洋技研



平成24年度から

# 介護保険料が改定されました

どのように改定されたの？

第5期(平成24年度から平成26年度まで)の第1号被保険者(65歳以上)の介護保険料が下記のとおりとなりました。

3年間に必要な介護サービス等給付費(約12億9千万円)をもとに、保険料の負担割合や段階設定、高知県の財政安定化基金の取り崩しを踏まえて算定を行った結果、基準額で年額52,800円から63,600円となり、20%の増額となります。



## 介護保険料の改定

保険料段階	対象者	料率	改定後	改定前	増額
			第5期 H24~26年度	第4期 H21~23年度	
第1段階	生活保護受給者・世帯全員が住民税非課税の老齢福祉年金受給者	基準額×0.5	31,800	26,400	5,400
第2段階	世帯全員が住民税非課税で、前年の合計所得金額+課税年金収入額が80万円以下の人	基準額×0.5	31,800	26,400	5,400
第3段階	世帯全員が住民税非課税で、前年の合計所得金額+課税年金収入額が80万円を超える人	基準額×0.75	47,700	39,600	8,100
第4段階(軽減)	世帯の誰かに住民税が課税されているが、本人は非課税(所得+課税年金収入額が80万円以下)	基準額×0.9	57,240	47,520	9,720
第4段階	世帯の誰かに住民税が課税されているが、本人は非課税(所得+課税年金が80万円を超える人)	基準額	63,600	52,800	10,800
第5段階	本人住民税課税で前年所得が190万円※未満(※第4期は200万円)	基準額×1.25	79,500	66,000	13,500
第6段階	本人住民税課税で前年所得が190万円※以上(※第4期は200万円)	基準額×1.5	95,400	79,200	16,200

保険料増額の主な理由は？

**理由①**要介護・要支援認定者数の増加による介護保険給付費の増加

**理由②**第1号被保険者(65歳以上)の負担割合の変更  
上の負担割合の変更

介護給付費に対する第1号被保険者(65歳以上)の負担割合が20%から21%に変更され1%の増となりました。第2号被保険者(40~64歳)の負担割合は30%から29%となっています。

**理由③**介護保険準備基金の枯渇

前期第4期の介護保険料の算定においては、介護保険準備基金を取り崩す見込みで保険料の上昇を抑えていました。

しかし、第4期中の介護給付費の支出は計画値を大幅に上回り、介護保険準備基金を全て使い切ったため、第5期では保険料の抑制に充てることができませんでした。

介護認定者数とサービス受給者数の変化

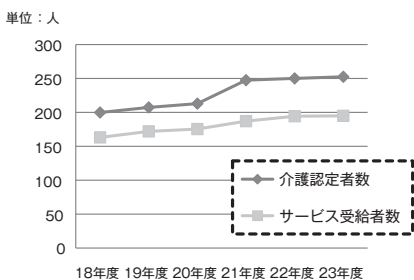

介護給付費の変化

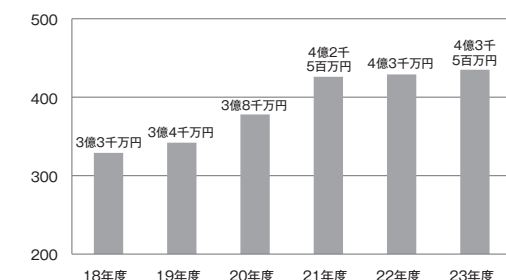





# 次期第6期計画に向け、保険料を上げないためには？

芸西村では、総人口は年々減っています。65歳以上人口は増えており、今後も高齢化率はさらに上昇する見込みです。

第5期(平成24～26年度)においては、基準額で20%という大幅な保険料の上昇となりましたが、このままの状態が続くと、次期第6期以降も保険料が上がる可能性はゼロではありません。

介護保険料は原則、年金からの天引きによる納付となっています。保険料の上昇は高齢者の生活に直結する問題となります。次期第6期の保険料を上げるためにも、村民一人一人が健康づくり・介護予防に努めるなど、村を挙げて保険料の軽減に取り組む必要があります。

## 1. 今後の村の取り組み

昨年度、平成24年度～平成26年度芸西村高齢者福祉計画が策定されました。

「安心して、ずっと暮らしている村」を理念とした計画では、特に次の事業に重点的に取り組みます。

(1) ほととハウス、あつたかふれ

あいセンター、ふれあいセンターを中心とした健康づくり・介護予防への取り組み

現在、村内6カ所の各センターでは「いきいき・かみかみ百歳体操」を行っています。また5月からは「芸西かっぱ体操」も始まり、さらに皆さまの体力維持・向上を図ります。高齢者の生きがいづくりや安否の確認(見守り)の場ともなり、また、いろいろな行事に参加することで認知症予防にもなります。

(2) 地区の集会所など、より近い場所の活用と自主活動の

### 推進

「いきいき・かみかみ百歳体操」をウチの部落の集会所でやりたい！という地区を募集します。より身近な場所で行うことにより、住民による自主的な活動へつなげたいと考えています。

(3) 見守り活動の拡充

○見守りネットワークの活用  
現在、民生委員等を中心として行っている見守りネットワークを地域の住民へ広げ、独居高齢者や高齢者世帯、認知症の心配のある方などを地域(地元)で見守っていくことを目指します。

○「かっぱ市の御用聞き」も見守りネットワークの一員として、見守りを行っています。

(4) 介護に関する相談の受付

(芸西村地域包括支援センター) ☎33-2245

「最近、物忘れがひどいようですね。心配だ。」「病院から介護認定を勧められたが。」「まず一度ご相談ください。芸西村には介護認定を受けなくても利用できる独自のサービスがあります。緊急の場合や一時的なサービス利用

の際に役立ちます。

(5) 介護サービスの適正化

介護サービスは、利用者ができる限り自立した生活が営めることを目標に提供されています。必要以上にサービスを提供することは、心身機能の低下や要介護状態の悪化を招いてしまう恐れがあるため、定期的にサービス内容を見直す必要があると考え、村ではケアマネージャーとの連絡体制を強化します。

## 2. 皆さまの意見をお聞かせください

平成23年10月現在の芸西村の高齢化率は32.2%です。平成32年には約39%になると推計されています。そして高齢者を取り巻く問題はさまざまです。

また、第5期芸西村高齢者福祉計画の中には、住民の方の参加がなくては達成できない内容のものも含まれています。

「自分なにか問題だと思おう」「自分ならこんなことをしたい」「こうなれば村がもっと良くなるのでは。」

より良い村とするため、いろいろな意見をお聞かせください。

### お問合せ

健康福祉課

☎33-2112





# 運動能力アップ↑教室

タオルをご持参ください

# 「芸西かっぱ体操」

## が始まります!!



日頃から、皆さまの健康づくりに役立てていただくため、いきいき百歳体操・かみかみ百歳体操をほっとハウスや各ふれあいセンターで行ってきました。

さらに5月からは芸西かっぱ体操を始めました!

この芸西かっぱ体操は、タオルを使った簡単なストレッチ体操です。筋肉・関節疾患予防のため、ぜひ皆さまご参加ください!

### 2012年6月

日曜日	月曜日	火曜日	水曜日	木曜日	金曜日	土曜日
					1	2
					琴ヶ浜 10:30~	
3	4	5	6	7	8	9
	長谷寄 9:30~ 馬ノ上 10:00~ ほっと 10:30~ 福祉館 11:00~	和食 10:00~ あったか14:00~	馬ノ上 10:00~	長谷寄 9:30~ 和食 10:00~ 琴ヶ浜 10:30~ あったか14:00~	琴ヶ浜 10:30~	
10	11	12	13	14	15	16
	長谷寄 9:30~ 馬ノ上 10:00~ ほっと 10:30~	和食 10:00~ あったか14:00~	馬ノ上 10:00~	長谷寄 9:30~ 和食 10:00~ 琴ヶ浜 10:30~ あったか14:00~	琴ヶ浜 10:30~	
17	18	19	20	21	22	23
	長谷寄 9:30~ 馬ノ上 10:00~ ほっと 10:30~ 福祉館 11:00~	和食 10:00~ あったか14:00~	馬ノ上 10:00~	長谷寄 9:30~ 和食 10:00~ 琴ヶ浜 10:30~ あったか14:00~	琴ヶ浜 10:30~	
24	25	26	27	28	29	30
	長谷寄 9:30~ 馬ノ上 10:00~ ほっと 10:30~	和食 10:00~ あったか14:00~	馬ノ上 10:00~	長谷寄 9:30~ 和食 10:00~ 琴ヶ浜 10:30~ あったか14:00~	琴ヶ浜 10:30~	

### 保健師・栄養士による 『高血圧予防 簡単・おいしい減塩講座』



日程	場所
6月6日(水) 10:00~	和食ふれあいセンター
6月13日(水) 10:30~	馬ノ上ふれあいセンター
6月20日(水) 10:45~	あったかふれあいセンター
6月27日(水) 10:30~	琴ヶ浜ふれあいセンター
7月4日(水) 9:30~	長谷寄ふれあいセンター
7月11日(水) 10:00~	ほっとハウス

■お問合せ：地域包括支援センター ☎ 33-2245 松井

# ゆずります ください



芸西村社会福祉協議会では、芸西村の皆さまを対象にリサイクル事業「ゆずります〜ください」を行っています。

この事業は、家の中に眠っている物・使わなくなった物（下記の対象品目）を無料でゆずり合って、有効に活用していただくために、社協がそのお手伝いをしていくというものです。方法は、右記のとおりです。大いに活用していただきますようご案内申し上げます。

## ■対象品目

- ・保育所（制服）
- ・幼稚園（制服・制帽・かばん・体操服）
- ・小学校（体操服・赤白帽子）
- ・中学校（制服・体操服・Yシャツ）
- ・チャイルドシート、ジュニアシート
- ・シルバーカー



## ■お問合せ

芸西村社会福祉協議会 担当：西森  
 ☎ FAX 32-2211（直通）  
 健康福祉課 ☎ 33-2112（内線 287）

## ■利用手続きの流れ

### 情報の登録

社協に来ていただき、登録カードにゆずりたい物・ゆずってほしい物の必要事項を記入していただきます。

### 情報の確認

登録カードの確認を社協が行います。

### 登録者に連絡

ゆずります側とください側の意向が一致した場合、社協が両者に連絡し、日程調整を行います。

### 品物受け渡し

日程の決定後、社協において品物の受け渡しを行います。

## ■注意事項

- ・日程調整時、個人情報を出すことはありません。
- ・社協は品物の配達はいたしません。
- ・社協が品物を預かることはできません。
- ・品物を受け取った側が、意に沿わなかった場合でも、必ず受け取っていただきます。その場合、ご自身で処分していただくか、再度ゆずります登録カードに登録していただくこととなります。
- ・品物の登録有効期限は1年間とさせていただきます。

## 村内各ふれあいセンター・ほっとハウス

# 巡回交流行事

毎月実施しているセンター行事の他に、村内各ふれあいセンター、ほっとハウス、あったかふれあいセンターで定期的に交流行事を行っています。

※『釜揚げちりめん丼』の参加ご希望の方は参加費、『150円とお米1合』を各施設の開催日前日までに持ってきてください。

※『天ざるそば』の参加ご希望の方は参加費、『200円』を各施設の開催日前日までに持ってきてください。



開催日	開催場所	こじゃんとうまい！メニュー	お問合せ
6月6日(水)	和食ふれあいセンター	☆釜揚げちりめん丼 みそ汁付き☆	☎ 33-2980
6月13日(水)	馬ノ上ふれあいセンター	☆釜揚げちりめん丼 みそ汁付き☆	☎ 33-2915
6月20日(水)	あったかふれあいセンター	☆釜揚げちりめん丼 みそ汁付き☆	☎ 32-2211
6月27日(水)	琴ヶ浜ふれあいセンター	☆天ざるそば☆	☎ 33-2750

芸西村介護予防拠点施設

# ほっとハウスだより

体操で健康的な身体づくりを! 毎週、月・木曜日の10時30分頃から、『いきいき百歳体操』『かみかみ百歳体操』を行っています。  
体操の後に、芸西村包括支援センターの職員による『かつば体操』も実施しています。



村民皆さまのための施設です。  
どうぞご利用ください。



☎ 33-2615

担当: 山本いくえ、石崎百合

## 6月の行事

内 容	日 時	参加費	申し込み締め切り
ほっとランチ	6月8日(金)午前11時30分~	500円	6月4日(月)
料理教室 	6月15日(金)午前9時30分~	300円	締め切りなし、早めに申し込んでください
三味線演奏会	6月21日(木)午後1時30分~	無料	締め切りなし
ほっとランチ 	6月22日(金)午前11時30分~	500円	6月18日(月)

※申込方法: 電話もしくは、直接ほっとハウス職員にお申し込みください。  
芸西村の村民であればどなたでも参加いただけます。

## 芸西村あったかふれあいセンター

芸西村社会福祉協議会では、子どもたちから高齢者・障害を持った方など村民の皆さんどなたでも気軽に集える場として、あったかふれあいセンターを開設しています。

芸西村あったかふれあいセンターでは、利用される方たちの体力維持・向上のための体操やレクリエーション、季節の行事等を行っています。

場 所: 役場南側 老人福祉センター1階

開所時間: 月曜日から金曜日の9:00~16:30(祝祭日はお休みです)

※お近くの方も遠くの方もぜひ、ご利用ください。(ふれあいバスも停まります!!)



## あったかふれあいセンターの週間予定

予定表	月曜日	火曜日	水曜日	木曜日	金曜日
午 前	あすなろ体操 交流・行事	交流	交流 フラワー体操	交流・行事	交流・行事 フラワー体操
お 昼	□腔体操 (早口言葉)	□腔体操 (ビデオ)	□腔体操 (早口言葉)	□腔体操 (ビデオ)	□腔体操 (早口言葉)
午 後	交流・行事	100歳体操	交流	100歳体操	交流・行事

※当日の行事等により変更になる場合もあります。

## 6月の行事予定

みんなで、楽しく過ごしませんか!

内 容	日 時	参加費	申し込み締め切り
誕生日会 (料理作り)	6月11日(月) 午前10時~	400円 と米1合	6月5日(火)
やしそば (料理作り)	6月22日(金) 午前11時~	200円	6月15日(金)
お茶会 (おやつ付き)	6月26日(火) 午後3時~	150円	6月19日(火)

※料理作り参加者はエプロン・三角巾を持ってきてください。



### ■お問合せ

芸西村あったかふれあいセンター  
☎ 33-2112(内線285)・32-2211  
担当: 大西玲香、西山智世

社協より・・・高齢者給食サービスは6月~9月末までお休みです

# ふれあいだより



## 6月のセンター行事

※●のついている行事は、「放課後子ども教室」推進事業です。  
 ※各ふれあいセンター行事には締切日を設けています。参加を予定している人は、必ず締切日までに申し込んでいただきますようお願いいたします。

内 容	日 時	参加費	締め切り	実 施 場 所
D V D 鑑 賞	6月8日(金) 午前10時00分～	実 費	締め切りなし	馬ノ上ふれあいセンター ☎ 33-2915 担 当：竹 崎 由 美 松 本 英 子
●父の日プレゼント作り	6月16日(土) 午前10時00分～	100円	6月13日(水)	
料 理 教 室	6月22日(金) 午前10時00分～	実 費	6月19日(火)	
料 理 教 室	6月14日(木) 午前10時00分～	300円	6月7日(木)	琴ヶ浜ふれあいセンター ☎ 33-2750 担 当：仙 頭 い つ 堀 川 敦 子
●ゲーム大会	6月16日(土) 午前9時30分～	100円	6月9日(土)	
三味線演奏会	6月21日(木) 午前10時30分～	無 料	締め切りなし	
し ば 餅	6月7日(木) 午前11時30分～	実 費	6月4日(月)	長谷寄ふれあいセンター ☎ 33-2979 担 当：小 松 康 民 大 西 玲 香 西 山 智 世
三味線演奏会(昼食付き)	6月14日(木) 午前10時30分～	実 費 (昼食代)	6月11日(月)	
●父の日ギフト	6月23日(土) 午前9時30分～	100円	6月18日(月)	
料 理 教 室	6月8日(金) 午前9時30分～	実 費	6月4日(月)	和食ふれあいセンター ☎ 33-2980 担 当：今 村 佐 智 子 竹 内 か おり
三味線演奏会	6月14日(木) 午後1時30分～	無 料	締め切りなし	
●お菓子づくり	6月16日(土) 午前9時30分～	100円	6月11日(月)	

## 和食ふれあいセンターのご紹介



### みんなでパッチワーク作り

和食ふれあいセンターでは今パッチワークのバッグ作りに熱心に取り組んでいます。思い思いの配色や形を利用者内で話し合いながら制作しています。



毎日皆の元気な顔を見て、笑い合い、しゃべり合いながら手を動かすのが私たちの生きがいになっています。センターに行くのが楽しみです。

皆さんも参加して一緒に作ってみませんか？

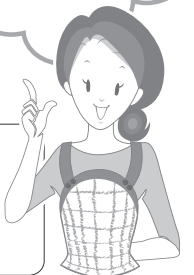

■連絡先：各ふれあいセンター(上記計画表に記載)  
 ■お問合せ：健康福祉課 ☎33-2112 山本浩孝

# 新しく赴任された 教員をご紹介します

- ①住所
- ②趣味
- ③ひとこと

(敬称略)



## 芸西 中学校



**小松 昌平** 補助教員

- ①安芸市赤野
- ②サッカー・野球・バスケットボール
- ③社会人1年目で分からないことがたくさんありますが、自分のできることを精いっぱい頑張り、自分としても成長していきたいと思いを。よろしくお願いします。



**寺内 巧** 理科・技術

- ①香南市
- ②登山・釣り
- ③このたびの異動で香我美中学校から転任してきました。以前にも9年間お世話になっていました。自然科学に興味があります。いろいろと珍しい物がありましたら、ぜひご連絡ください。すぐに行きます。



**安岡 秀樹** 補助教員

- ①芸西村
- ②タッチラクビー・テニス・映画鑑賞
- ③久しぶりに芸西村に帰ってきました。今、懐かしさと喜びでいっぱいです。明るく元気に頑張りますので皆さんよろしくお願いします。



**山本 桜** 補助教員

- ①高知市
- ②歌舞伎や音楽鑑賞・よさこい・ケルメ巡り etc
- ③はじめまして！1年間という限られた時間ではありませんが、芸西中学校の皆さんと素晴らしいものになりたいと思っています。よろしくお願いします。

第22回

### 高知県小学生バレーボール 春季選手権大会

野市青少年センター 4月8日

男子の部

- 3位 芸西JVC
- 竹内 仁
  - 安原 魁人
  - 中村 龍聖
  - 堀川 誠由
  - 伊吹 翔夢
  - 竹正 翔



第27回

### 高知市小学生陸上大会

高知市陸上競技場  
4月21日

男子小学1・2年生 50m

- 1位 岡村 舞都  
9秒53 芸西JAC



男子小学1~4年生 4x100m

- 3位 芸西JAC 1分13秒79  
野島 蓮清・井上 晴陽  
吉永礼志朗・岡村 舞都



## 芸西 小学校



すみれ学級  
富田 園

- ①安芸市
- ②育て・花を眺めること・草引き
- ③休日のみ「かつば市」を利用させてもらっていましたが、これからもどんどん利用したいと思っています。どうぞよろしくお願いいたします。



3年生担任  
露口 一美

- ①高知市
- ②旅行
- ③昨年、前任校の子どもたちと「高知県で作られたフルスタターが、世界一になったんだって。高知県にも頑張っている人たちがいるんだわ」なんて話をしたことがありますが、まさかこの4月にその発祥の地に赴任してくるとは思ってもいませんでした。魅力ある芸西村について、たくさんを知りたいと思っています。皆さんよろしくお願いいたします。



5年生担任  
山崎 歩

- ①香南市
- ②旅行
- ③始業式に子どもたちの明るい挨拶と澄んだ歌声に迎えられ嬉しくなったことを昨日のように思い出します。芸西村の自然豊かな中、キラキラと笑顔の光る子どもたちと過ごす毎日が私の元気の源となっています。子どもたちにパワーをもらい頑張りますので、よろしくお願いいたします。



補助教員  
牛窓 紗希

- ①安芸市
- ②音楽鑑賞・寝ること
- ③1年間という短い期間ですが、よろしくお願いいたします。



補助教員  
徳弘 龍二

- ①香美市
- ②写真・読書
- ③1年間という短い期間ですが、よろしくお願いいたします。



養護教諭  
安井 悦子

- ①香南市
- ②キャンプ・アウトドア
- ③本川という山の学校から転任してきました。海や空がキラキラと輝く素敵な村で働くことが、とても嬉しいです。よろしくお願いいたします。



1年生担任  
坂本 智栄美

- ①高知市
- ②旅行・ドライブ・食べ歩き
- ③自然豊かで美しい芸西村にお世話になることをとても嬉しく思います。ピカピカの1年生と楽しく過ごせるように頑張ります。どうぞよろしくお願いいたします。

## 3月 げいせい 遊学教室



3月24日「げいせい 遊学教室 春休み特別教室」において地域の協力員と一緒に「春」を探しに憩ヶ丘運動公園へ行きました。

桜が咲きそろっていませんでしたが、春の草花の観察や「桜の公園遊歩道」の散策を楽しみました。

今後も地域ボランティアの協力を得ながらさまざまな学習や体験を行っていききたいと思います。よろしくお願いいたします。

(放課後子ども教室運営委員会 芸西村教育委員会)

## 第24回 小学生バレーボール 東部ブロック春季大会

安芸市体育館  
4月15日

### 男子の部

3位 芸西JVC

竹内 仁  
安原 魁人  
中村 龍聖  
堀川 誠由  
伊吹 翔夢  
竹正 翔  
波多 咲良





こんなカラフルなこいのぼりが出来上がりました♪



3歳児は、絵の具で画用紙いっばいに筆で模様を描いてこいのぼりを作ったよ



こいのぼり  
のぼり



目玉をクルクルと描いて、こいのぼり出来上がり♪

# 大空をおよぐ こいのぼり

芸西  
保育所

芸西保育所では、毎年4月中旬になると保護者の方の協力でこいのぼりの竿が園庭に建てられます。毎朝、こいのぼりが空に上っていく様子を喜んで見つめている子どもたち。お母さんとの別れぎわに泣いていた子も、こいのぼりを見上げると笑顔に…。空を見上げて保育士と一緒にこいのぼりの歌を歌ったり、それぞれのクラスで、こいのぼり作りを楽しんだり…。4、5月は大空をおよぐこいのぼりの下で、毎日元気いっぱい遊んだ子どもたちでした。



かっこいい、こいのぼりができたよ！



1歳児は、大きくなった手形を模写してひました



みんなが大好きな保育所のこいのぼり



2歳児のこいのぼりは、大好きなシールをたくさん貼って作ったよ



友達と一緒に作ると楽しいわ

## 芸西 小学校

### ドキドキした対面式

児童会 尾木 美奈

全校集会が終わわり、対面式がありました。一年生は、全校児童がたくさんいる中で大きな声で自己紹介ができていたけれど、一人、二人と言うにつれてだんだん速くなっていくのがとてもかわいかったです。そして、一年生全員の自己紹介が終わわり、いよいよ私の歓迎のあいさつをする時がやってきました。出だしはよかったのですが、後になってくるとだんだん頭が真っ白になってきて、自分でも何を言っているのか分からなくなりました。でも、私が言っている言葉を、一年生は分かるとうしながら一生けんめい聞いてくれていたので、とても安心して言うことができました。歓迎のあいさつは、きんちようしたけれど、一年生のおかげでうまく言うことができました。これから、一年生ともっと仲良くなりたいです。







芸西  
幼稚園

## れんげ畑に行ったよ!

「幼稚園の北にある田んぼ一面れんげが咲いたよ、遊びに来ませんか」と、地域の方から、お誘いを受け、4月18日(水)さっそく出かけました。

れんげ畑に行くまでの道のりは、5歳児そら組さんが4歳児うみ組さんと手をつないでリードし、車が来たら「止まるよ」と教えたり、道路を渡る時は「右・左・右」とお手本を見せていました。

れんげ畑に着くと、「田んぼがピンクや!すごい」「てんとう虫あるかなあ...」「れんげいっぱいつんで、お母さんにプレゼントする」など、友達と楽しく話す子どもたち。思い思いに友達とたっぷり1時間30分、畑を走ったり、虫を探したり、れんげの首飾りを作るなどして楽しみました。つんだれんげは、「お家の人にプレゼントする」とビニール袋いっぱい入れて、持ち帰りました。



## 新入生をむかえて

自分が変わってきたこと...

児童会 西岡 渚



先日、集会の後対面式がありました。私は、まだ6年生になったばかりで、まだ、全校をひっぱっていきけるのか心配だったけど、児童会になってみて、今までよりも、責任感が増えてきたように思います。まだ慣れてはいないけど、これから児童代表として頑張っていきたいと思っています。

先日、1年B組のところに本を読み聞かせに行った時のことです。最初は私の読み聞かせを聞いてくれるのか心配で緊張していましたが、教室にはいったら、1年生が「おはようございます。」と、元気にあいさつをしてくれたので、少し緊張がほぐれました。その後も、みんな静かに私の読み聞かせを聞いてくれていて、本当にうれしかったです。読み終わると、みんなが温かく私に拍手もしてくれました。私は今までに1年生や、小さい子と遊んだり、しゃべったりしたことがなかったので、読み聞かせをきっかけに、あまり、小さい子が苦手ではなくなりそうです。これから縦割り班そうじが始まるので、班長としてみんなをひっぱっていかねばなあと思いました。

まだ、慣れてはいないけど、児童代表として自分ができることを、せいっぱい頑張っていきたいと思っています。



## 村立図書館ガイダンス 書館をご利用ください

芸西村の子どもたちに地域の図書館に親しみを持ってもらおうと「村立図書館ガイダンス」を実施しました。保育所(一部)、幼稚園、小学校、中学校の子どもたちが、順番に芸西村立図書館を訪れ、司書から利用の仕方等について説明を受けました。

本年度から、祝日を含む毎日、午前9時から午後6時までの開館となり、ますます利用しやすくなりました(ただし年末年始を除く)。皆さんぜひご利用ください。



小学1年生が来館した時の様子。司書から説明を受け、全員が自分で本を借りました。



## 4月18日 小学校交通安全教室 事故を防ごう!!

芸西小学校で交通安全教室を行いました。これから和食ダムの建設工事で大型車が増えることから、工事業者の協力で今回はダンプカーも使用しての教室となりました。子どもたちは自転車の安全運転や横断歩道の渡り方に加えて、大型車に実際に乗ってみてダンプカーの死角の広さを体験しました。ダム工事が本格化していくと、工事車両が増えてきますので、この機会に子どもさんを含め、ご家族で今一度事故に遭わないように話し合いをお願いします。

また4月6日～4月15日に春の交通安全運動を実施しました。期間中には交通安全パレードやドライバーサービス等を行いました。皆さん、ご協力ありがとうございました。



## 第17回 村長杯争奪ペタンク芸西オープン結果

2012年4月15日 芸西小学校グラウンド  
ダブルス44チーム 88人参加

### 決勝トーナメント

#### 《1回戦》

芸西 善	11-0	チームSM(芸西)
白寿荘(香美)	11-1	デコボン室戸
イトワール安田	11-4	リベルテ安田
ヒロマス(室戸)	11-8	ミステール安田
クラブ 善(芸西)	11-1	南国K2
佐川サンサン	11-10	佐川さくら
佐川どんと恋	11-5	チーム土佐山田(香美)
ブルーホエールズ室戸	11-5	白三会(香美)

#### 《準々決勝》

白寿荘	11-9	芸西 善
イトワール安田	11-9	ヒロマス
佐川サンサン	11-4	クラブ 善
ブルーホエールズ室戸	11-8	佐川どんと恋

#### 《準決勝》

白寿荘	11-9	イトワール安田
佐川サンサン	11-10	ブルーホエールズ室戸

#### 《3位決定戦》

ブルーホエールズ室戸	11-5	イトワール安田
------------	------	---------

#### 《決勝》

白寿荘	13-3	佐川サンサン
-----	------	--------

	チーム名	氏 名	氏 名
優 勝	白寿荘	大和 洋児	北村 俊平
準優勝	佐川サンサン	青木 雅高	坂本 瑞美
3 位	ブルーホエールズ室戸	鍋島 清道	長谷川貞彦
4 位	イトワール安田	浜川 隆義	山崎 和雄



## 遊 歩道完成

和食「そそのき橋」から川沿いを下る全長990.5mの遊歩道が整備されました。

散歩やウォーキングコースに最適です。ぜひご利用ください。



## 芸西村筒井美術館への寄贈

当美術館に芸西村出身の坂本勇様より油彩画ほか17点、筒井広道氏の作品1点を寄贈していただきました。ありがとうございました。作品は有効に活用させていただきます。



募集

子ども会育成会

子ども会育成会会員募集

芸西子ども会は、イベントを通じてさまざまな体験をすることで、子どもが楽しみながら健全な成長をすることを旨とする団体です。

子ども会では、この活動に協力していただける地域の住民の方を募集しております。

イベントに参加して子どもと触れ合いながら、一緒に子どもたちの成長を見守ってくださいませんか。

活動の際のスポーツ保険料につきましては、子ども会で負担させていただきます。

ご協力いただけます方は、下記担当までご連絡くださいますようお願い申し上げます。



■お問合せ  
芸西村教育委員会 担当 中山 ☎ 33-2400

募集

平成24年度『自衛官募集』案内

来春、大学・高校・専門学校を卒業の皆さまへ  
職域多彩、君の能力を眠らせない

募集種目	資格	受付期間	試験日	
航空学生	高卒(見込含) 21歳未満の者	8月1日～9月7日	1次 9月22日(土)	
一般曹候補生		8月1日～9月7日	1次 9月17日(月)	
自衛官候補生	18歳以上 27歳未満の者	年間を通じて行っております。	受付時にお知らせいたします。	
		8月1日～9月7日	9月24日(月)	
防衛大学校	推薦	9月3日～9月5日	9月29日(土)・30日(日)	
	総合選抜	9月3日～9月5日	1次 9月29日(土)	
	一般前期	高卒(見込含) 21歳未満の者	9月3日～10月1日	1次 11月10日(土)・11日(日)
	一般後期		25年1月23日～2月1日	1次 25年3月2日(土)
防衛医科大学校		9月3日～10月1日	1次 10月27日(土)・28日(日)	
看護学生	高卒(見込含) 24歳未満の者 (男子も可)	9月3日～10月1日	1次 10月20日(土)	
高等工科大学校生徒	推薦	男子で中卒(見込含) 17歳未満の成績優秀かつ生徒会活動に顕著な成績を納め学校長が推薦できる者	25年1月12日(土)～ 25年1月14日(月) ※いずれか一日を指定されます。	
	一般	男子で中卒(見込含) 17歳未満の者	11月1日～25年1月7日 1次 25年1月19日(土)	

■お問合せ  
自衛隊高知地方協力本部 安芸地域事務所  
安芸市本町3丁目11-5(Smile Aki前2F)  
☎ 0887-35-2749  
URL <http://www.mod.go.jp/pco/kochi/>  
携帯サイト <http://www.mod.go.jp/pco/kochi/itop.htm>

イベント

芸西村文化資料館企画展

水彩画・水墨画作品展  
— 棕の会・サークル遊画合同展 —

日時 平成24年6月16日(土)～7月22日(日)  
午前9時～午後4時30分

場所 芸西村文化資料館  
(芸西村役場敷地内)

休館日 月曜日(祝日の場合は開館)

入場料 無料

主催/芸西村教育委員会・芸西村文化資料館  
後援/芸西村文化協会



芸西村筒井美術館より

2月18日(土)～3月25日(日)に開催されました企画展「筒井広道 生誕百年記念特別展」にたくさんのご来場ありがとうございました。

今回の特別展では、県立美術館、筒井先生のアトリエ、村民の方にも所蔵の絵画をお貸しいただくなど、多くの皆さまのご協力を賜りました。初の試みであるギャラリートークも好評で、開催期間中は延べ866人来館いただきました。

また、この特別展に際し、筒井先生のご家族のご厚意により、油彩画「風景(秋)<和食>」と、デッサン「鏡」を寄贈いただいております。展示様式も一新しましたので、村民の皆さまにはあらためて筒井広道先生の世界を味わってみたいと思います。ぜひご来館ください。

■お問合せ 芸西村教育委員会 ☎ 33-2400

お知らせ

高知県からのお知らせ

『第2期高知県産業振興計画』が  
スタートしました

『地産外商が進み、地域地域で若者が誇りと志をもって働ける高知県』の実現を目指し、官民協働で取り組みを進めます。

土佐の産業おこし参加プラン募集中!  
(6月29日まで)

応募できる方  
県内の民間事業者

募集するプラン

新たな事業展開に挑戦する事業者の取り組み  
応募いただいたプランの取扱い

- ・ 県のホームページ等を通じたプランの公表
- ・ 各プランに応じた県の各種支援策の紹介

※詳細については、県計画推進課ホームページでご確認ください。

■お問合せ  
高知県産業振興推進部 計画推進課  
☎ 088-823-9334(地域担当)  
<http://www.pref.kochi.lg.jp/soshiki/120801/>



## 村の美景

瓜生谷から車で10分  
ヤマツツジとフジツツジ  
が群生する山深い場所  
(提供 / 4月18日 岡村耕一さん撮影)

元気に  
スグスグ  
育つてネ

### 1歳に なりました

～乳児健診にて～  
(3月27日:保健センター)

中下 仙頭讓司さんちの  
せんとう こはる  
仙頭 心春ちゃん  
平成23年2月10日生

# 図書館へ行こう!!

新しく入った本

☎ 33-2959(教育委員会)

■休館日: 年末年始  
■開館時間: 9:00~18:00

## 東日本大震災関連本購入しました。



**ばたばたもんちゃん**  
もんちゃんがヘリコプターに乗って飛んでいます。黒い雲の中に入ると、かみなりぼうやがヘリコプターに乗ってきました。しばらくすると、また誰かが乗ってきました。すると、雨が止んで…



**としよかんねずみ**  
サムは図書館に住むネズミです。とにかく本を読むのが大好き。いろいろな本をたくさん読んで、とつとつ素晴らしいことを思いつきました。「自分で本を書いてみよう!」サムは夜のうちに自分の本を図書館の棚に並べて…



**シリーズはたらく農業機械 1トラクタ**  
どんな場所でも安全に走り、大きなパワーでいるんな農業をこなす農業用トラクタ。そのしくみや種類、はたらき、開発の歴史などを、写真やイラストをふんだんに使って紹介します。

児童書	題名	著者	出版社
絵本	まわるおすし	長谷川義史	プロンス新社
	ちっちゃなしろうさぎ	ケビン・ヘンクス	BL出版
	ようちえんがばけますよ	内田麟太郎	くもん出版
	これなあに?	みやにしたつや	鈴木出版
	おやおやしゆくへようこそ	浜田 桂子	ポプラ社
	ばたばたもんちゃん	とよたかすひこ	童心社
	としよかんねずみ	ダニエル・カーウ	瑞雲舎
その他	炎路を行く者	上橋菜穂子	偕成社
	シリーズはたらく農業機械	高井宗宏監修	農文協
	大きな運転席図鑑ぶらす		学研教育出版

題名	著者	出版社
小説 とんずら屋弥生請負帖	田牧 大和	角川書店
決起!	三崎 亜記	角川書店
空中都市	小手鞠るい	角川春樹事務所
PK	伊坂幸太郎	講談社
三匹のおっさん ふたたび	有川 浩	文芸春秋
ナミヤ雑貨店の奇蹟	東野 圭吾	角川書店
朝の霧	山本 一力	文芸春秋
その他 秋元康アートのすすめ	秋元 康	美術出版社
おへソとの対話	高田 好胤	学生社
ガーデニング植物誌	大場 秀章	八坂書房

## 文 芸

### 川柳

ささやかな贅沢するも潤滑油  
一日を自由に暮らす贅沢さ

家中の拍手で上がる鯉のぼり  
日曜日出店の笑顔旬の味

やわらぎのはからいうれし外出口  
目に写る磯の干潟とチューリップ

岡村 芳子  
岡村 容子  
松本 榮起

### 俳句

名草の芽出てゐる楮干場かな  
紙漉の漉具乾けり寒日和

学舎に校歌流れて春の園  
雨上り墓参の道に初音聞き

松林 朝蒼  
仙頭 祥子

枝垂れ桜つぼみ豊かに大師堂  
うららけし花園を展へ牧野像

遠峰の脈打つ新緑切れ目なく  
列車行く座すれば青田淡く見ゆ

藤戸 寿枝  
吉本 慧

戸をあけて松の花粉を嫁きらう  
窓越しに沖かがやきて夏近し

松坂 啓

### 短歌

早春の瀬戸の大橋かがやきて黒きタンカー今くぐり行く  
拓かれて用水路通るこの敷は二度も小理に会いたるところ  
黄に白に菜の花咲きに咲き咲くもこの家の主は施設に行きて  
踏まれても季節を知りて庭の隅あなたの名前花に聞きたり

堀切りに春告げいるのか菜の花の間の向うは遥けし海ぞ

国沢 笑  
竹崎 香澄  
吉本 玉寿  
長崎 富子  
門脇 謙久