



げいせい

2018

6

NO.224



平成29年度の寄附金の実績

平成29年度、ふるさと納税でいただいた寄附は延べ18,095人の皆さまから、総額329,896,400円となりました。ご寄附をいただいた皆さまのご厚志に心より感謝申し上げます。

■ 使途別の寄附金額

寄附の使い道	件数	金額 (円)
1. ふるさとの未来のために (教育・子育て支援)	5,514	115,661,900
2. ふるさとの人が輝くために (医療・福祉)	1,411	24,353,000
3. ふるさとの人が安心して暮らしていけるように (産業・観光・防災)	1,503	30,769,500
4. ふるさとの自然を守るために (琴ヶ浜松原保全・耕作放棄地対策)	2,082	39,989,000
5. その他、よりよいふるさとの村づくりに必要な事業 (村政全般)	7,600	119,123,000
合計	18,110	329,896,400

※ 寄附の使い道の希望は、ご寄附の際に寄附者の皆さまに選択していただいております。

※ 1回のご寄附で複数の使い道をご指定される場合があるため、寄附件数と一致しない場合があります。

■ ふるさと納税寄附者の皆さまへお知らせ

芸西村では、村を応援しようとする人々からいただきましたふるさと納税による寄附金を積立て、寄附者の意思を尊重し、応援者の意向を反映した施策を展開することで、活力ある村づくり、幸せを感じる村づくりに資することを目的とし「芸西村ふるさと応援基金条例」を整備しています。

平成30年度には、この基金から、乳幼児医療などの教育・子育て分野、レンタルハウス建設補助などの産業申告分野、障害福祉サービスなどの医療・福祉分野等へ活用させていただきます。村の基幹についても「芸西村ふるさと応援基金」として積み立てることで、寄附者の皆さまの意向に沿った形で活用していきますので、ご理解ご協力をお願いいたします。

★ 寄附していただいた方からの応援メッセージ等を一部紹介いたします。

- ・桜ヶ丘公園のために使ってもらいたいと思います。
- ・美しい景色の保全に頑張ってください。
- ・自然あふれる芸西村が好きです。
- ・これから活躍する子供達の為に使って欲しい。
- ・以前芸西村のかっぱ市によっておいしいものいろいろ買求めてきました。これからもおいしい食べ物たくさん生産してください。
- ・きれいなブルースターを楽しみにしています。
- ・昨年寄附させていただき、とても美味しい鴨肉をいただきましたので、今年も寄附させていただきました。鴨肉を楽しみにしています。
- ・昨年寄附させていただき、広報誌をいただいています。小さな村の暖かさが伝わってきて、ほっこりしながら読ませていただいています。これからも頑張ってください。
- ・皆様が居心地の良い芸西村になるように応援します。
- ・初めてふるさと納税をします。これからも応援します。
- ・これから台風シーズンとなります。高知県は年間を通じて何個かは台風の影響があると思われませんが、災害に強いまちづくりをして、豊かな自然や文化遺産などとともに、人々の暮らしを守ってください。
- ・去年から貴重な天然のはちみつをふるさと納税で申し込んでいます。毎日食べていると、ひどかった花粉症が緩和しました。これからも自然災害に負けずに、美味しいものを作ってください。ふるさと納税というかたちで、応援させていただきます！
- ・暖かく人が心地よく住める環境を整えて頂ければと思います。応援しています。
- ・田舎の若者も大変だろうけど、都会の若者も大変なんだ。一緒に頑張ってやっぺいこう。
- ・ワクワクする住みやすい環境を目指して頑張ってください！ 応援しています！
- ・農業の充実を望みます。ブルースターがきれいですね。
- ・芸西村にふるさと納税をするのは、これで2度目です。何度もふるさと納税を同じ場所にすると、すごく思い入れを持つようになり、いつか訪れたいなあーと思って、今回は村のHPも拝見したりしました。
- ・土佐しらぎく 大好きです。一度蔵見学行きたいです。
- ・退職までの7年間、南国に住んでいました。健康目的で貴村までのサイクリングを日課にしていました。海岸線沿いの自転車道は最高でした。
- ・祖父の故郷なのでこれからも芸西村の広報をお願いします。
- ・帰省する度いやされます。また、ここ数年は納涼祭に参加していますが、都会の花火よりも近くで見れてとても楽しく過ごせています。ぜひこれからも続けてください。
- ・さとふるで、初めて芸西村のことを知りました。紹介文を読み、合併しないという強い思いに心を打たれ、今回寄附することを決めました。これをきっかけに、近い将来伺いたいと思います。

その他多数のメッセージをいただきました。誠にありがとうございました。

今後とも、皆さま方からいただいたご寄附を有効活用いたしますので、宜しくお願いいたします。

なお、平成29年度にご寄附いただきました皆さまのお名前は、寄附者が多数となったため、公表は控えさせていただきます。



平成30年度 国民健康保険税の資産割の廃止と税率の変更について

国民健康保険の財政運営の責任主体が都道府県に変更になることに伴い、芸西村では平成30年度から国民健康保険税（以下、国保税）の賦課方式を高知県の示した標準的な算定方式（3方式）に変更することになりました。

芸西村ではこれまで、医療分・後期高齢者支援金分・介護納付金分それぞれの所得割額・資産割額・均等割額・平等割額を合計して税額を算出する4方式という算定方式を採用していました。平成30年度からは資産割額を無くし、所得割額・均等割額・平等割額を合計して算出する3方式に変更します。

それに伴い、下記のとおり税率の見直しを行いました。

平成30年度からの芸西村国民健康保険税率

区分	税率の基礎	医療分		後期高齢者支援金分		介護納付金分	
		平成29年度	平成30年度	平成29年度	平成30年度	平成29年度	平成30年度
平等割	一世帯あたり	22,000円	23,000円	7,000円	(変更なし)	9,000円	(変更なし)
均等割	加入者1人につき	22,000円	23,000円	7,000円	(変更なし)	9,000円	(変更なし)
所得割	基準総所得金額※	6.50%	8.10%	2.60%	2.70%	2.10%	2.20%
資産割	固定資産税額	28.0%	—	12.0%	—	3.00%	—

※基準総所得金額…国保世帯員それぞれの前年中の総所得金額等から基礎控除33万円を差引いた残りの金額を世帯で合計した金額です。

国民健康保険税の軽減制度

前年の所得金額が一定以下の世帯については、税負担を軽くするため、均等割と平等割が以下のとおり軽減されます。（★前年中の申告をしていない18歳以上の方がいる世帯は、軽減を受けることができませんので、必ず住民税申告をしてください。）

※軽減対象となっている世帯は納税通知書の備考欄に軽減割合が記載されています。

軽減の対象となる世帯の基準額（前年の世帯合計所得）	軽減割合
世帯全員の合計所得が 33 万円以下	7割
// 33 万円 + 被保険者数 × 27.5 万円以下	5割
// 33 万円 + 被保険者数 × 50 万円以下	2割

☆軽減を判定する所得について・・・

1. 65歳以上の方は公的年金所得から15万円を控除して判定されます。
2. 専従者控除額は事業主の所得として判定されます。
3. 土地、建物等の譲渡所得については、特別控除前の金額で判定されます。
4. 国保加入者でない世帯主の所得は、軽減判定をする際の所得にのみ含み判定します。

■お問合せ 総務課 税務係 手島 ☎ : 33-2111

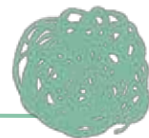

れ んけいこうち広域都市圏 連携協約締結式

3月28日(水)、れんけいこうち広域都市圏の形成に向けた連携協約の締結式が村長出席のもと行なわれました。高知市と県内の全市町村が連携し、人口減少・少子高齢社会にあっても活力ある地域経済を維持し、住民が安心して快適な暮らしを営むことができる圏域の形成に取り組んでいきます。



げ いせい桜まつり

4月8日(日)に桜ヶ丘公園で開催したげいせい桜まつりでは二百数十人が来場し、野点のあるお茶席では抹茶と和菓子を堪能したり、お花見屋台のおいしい食べ物を味わいながら、大正琴や二胡、琴や三味線、龍笛(りゅうてき)の演奏を楽しみました。



日 本バドミントン協会ナショナルチーム高知合宿

日本バドミントン協会ナショナルチーム選手の高知合宿が3月30日(金)から4月6日(金)まで南国市スポーツセンターなどで行われました。リオデジャネイロ五輪女子ダブルス金メダルの高橋礼華・松友美佐紀組やシングルス銅メダルの奥原希望、女子シングルス世界ランキング1位の山口茜、男子シングルス元世界ランキング2位の桃田賢斗らのトップ選手が参加し、黒潮カントリークラブでは、ゴルフコースを用いて走り込みなどを行い、体力作りに励んでいました。



対 話と実行行脚

4月25日(水)、平成30年度第1回「対話と実行」行脚において、尾崎知事が来村し、かっぱ市や幕末維新博第二幕企画展「龍馬の妻 おりょうの生涯展」など全9カ所の視察や、集落活動センターげいせい及び新規就農者との意見交換を行いました。



新 第36回高知県小学生バレーボール 人大会

平成30年2月17日(土)、18日(日)に高知市総合体育館にて第36回高知県小学生バレーボール新人大会が開催され芸西JVCが混合の部で見事優勝になりました。



新 第29回高知県小学生バレーボール東部ブロック 人大会

平成30年2月25日(日)に香我美町トレーニングセンターにて第29回高知県小学生バレーボール東部ブロック新人大会が開催され芸西JVCが男子・混合の部で第四位になりました。



芸西テニスクラブ(硬式) 部員募集

ラケットを持ったことのない方、初心者大歓迎です！
ラケットの持ち方から指導します。
久しぶりにテニスをする方も大歓迎！！
芸西テニスクラブで、一緒に運動しませんか？

練習場所：憩ヶ丘運動公園陸上競技場下テニスコート
(ヘリポート横)

練習日時：毎週水曜日 19時～21時(雨天時休)

対象年齢：高校生～何歳でも

準備物：運動できる服装、運動できる靴、
タオル、飲み物

※硬式ラケットを持っている方は持ってきてください。

部費等：年会費 4,000円

お問合せ 芸西村教育委員会 西森敬晃

☎ 33-2400

第23回 村長杯争奪バタック芸西オープン結果

2018年4月15日 芸西小学校グラウンド
ダブルス37チーム 74人参加
(決勝トーナメント)

《1回戦》	
U・ドラゴン(高知)	9-3 南国ごめん
ブラボー松山(松前町)	9-8 香北リアン
海里室戸	9-6 クラスメイト(香美)
デコボン室戸	9-4 ブルーホエールズ室戸
《2回戦》	
香北ヴィクトリア	11-3 U・ドラゴン
物部ヒーロー	11-9 香北フレンド
香我美ミラクル	11-6 香美クロスオーバー
ヒロマス(室戸)	11-7 ブラボー松山
上昇気流(松前町)	11-6 海里室戸
南国ハマナス	11-7 チーム香美成(香美)
ガリーマリー(南国・四国中央)	11-0 ベアーズR(香美)
デコボン室戸	11-3 おのおの方(香美)
(準々決勝)	
物部ヒーロー	11-10 香北ヴィクトリア
ヒロマス	11-5 香我美ミラクル
上昇気流	11-6 南国ハマナス
ガリーマリー	11-8 デコボン室戸
(準決勝)	
ヒロマス	11-2 物部ヒーロー
上昇気流	11-9 ガリーマリー
(決勝)	
上昇気流	11-10 ヒロマス

優勝	上昇気流	大北 浩 菊池 正
準優勝	ヒロマス	弘田 良平 増田 栞枝
3位	物部ヒーロー	公文 武司 大和 洋児
	ガリーマリー	山崎 盛土 山内 勝子

火災発生状況

5年間火災状況

芸西村における、平成29年中の火災件数は2件で、前年と比較して1件減少です。過去5年間で13件になっています。

年別	火災件数	建物	林野	その他	死者	負傷者
29	2	0	0	2	0	0
28	3	1	0	2	0	0
27	2	1	0	1	0	2
26	1	1	0	0	0	0
25	5	0	0	5	1	0

住宅には、火災予防条例により住宅用火災警報器の設置が義務化されています。万一火災が発生してしまった場合に備えて必ず設置し、定期的な点検をお願いします。

平成30年度全国統一防火標語

国民の防災・防火意識の高揚を図ることを目的として、平成30年度全国統一防火標語が「忘れてない?サイフにスマホに火の確認」に決定しました。

この標語の呼びかけとともに、防災・防火意識を心掛けましょう。

お問合せ
安芸市消防本部 予防係 ☎ 37-9103



短歌

息のつくる押し花つきの晝時計
父の仏前やさしくかざる
爪噛めば青菜つみした香の残る
ちよつびり苦く春の味する
はやおやと春の御馳走頂いて
おやしかつたうれしかつたよ
うれ満ちたキンカンめがけて
ひよ鳥のその実くわえて青空高く
うれ満ちたキンカンめがけて
ひよ鳥のその実くわえて青空高く
吉本 玉寿
野崎 静
国沢 笑
長崎 富子

俳句

潮騒や桜散り初め足元
白藤の房照り分ける
虹色の灯台レンズ春
高らかに巢立ち往く
野焼人地蔵前へと集
松り林ぬ
朝霧や桜散り初め足元
中山日久和美子
川山 辺 谷平
仙子頭等春の歌
松り林ぬ
朝霧

芸西村の給与・定員管理等について

○職員給与はどのように決められているのでしょうか？

村の職員の給与は、地方公務員法の規定に基づき、条例で定め、議会の承認を得て決定されます。例えば、国においては人事院が社会情勢や民間企業の給与の実態を調査し、国会及び内閣に対して人事院給与勧告をしています。地方公務員については国に準ずることとなりますので、この勧告に基づき給与改定を実施しています。

公務員の給与は皆さまの税金でまかなわれ、財政の中でも大きな比重を占めています。この機会に村民の皆さまに理解いただき、一層の村行政へのご協力をお願いします。詳しくはホームページに掲載しています。

1 総括

(1) 人件費の状況(普通会計決算)

区分	住民基本台帳人口 (平成29年1月1日)	歳出額 A	実質収支	人件費 B	人件費率 (B/A)	(参考) 27年度の人件費率
28年度	3,863人	3,176,021千円	16,935千円	442,773千円	13.9%	14.7%

(2) 職員給与費の状況(普通会計決算)

区分	職員数 A	給与費			計 B	(参考)一人当たり 給与費 B/A	(参考)類似団体平均 一人当たり給与費
		給料	職員手当	期末・勤勉手当			
28年度	50人	165,022千円	21,608千円	67,829千円	254,459千円	5,089千円	5,433千円

- (注) 1 職員手当には退職手当を含まない。
 2 職員数は、28年4月1日現在の人数である。
 3 給与費については、任期付短時間勤務職員(再任用職員(短時間勤務))の給与費が含まれており、職員数には当該職員を含んでいない。

(3) ラスパイレス指数の状況

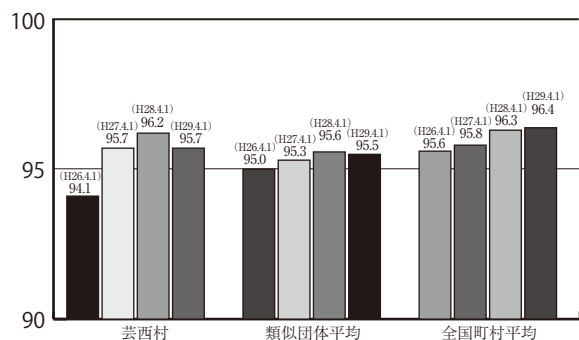

- (注) 1 ラスパイレス指数とは、全地方公共団体の一般行政職の給与月額を同一の基準で比較するため、国の職員数(構成)を用いて、学歴や経験年数の差による影響を補正し、国の行政職俸給表(一)適用職員の俸給月額を100として計算した指数。
 2 類似団体平均とは、人口規模、産業構造が類似している団体のラスパイレス指数を単純平均したものである。
 3 平成24年及び平成25年は、国家公務員の限定的な(2年間)給与改定・臨時特例法による給与減額措置が無いとした場合の値である。

2 職員の平均給与月額、初任給等の状況

(1) 職員の平均年齢、平均給料月額及び平均給与月額の状況(29年4月1日現在)

① 一般行政職

区分	平均年齢	平均給料月額	平均給与月額	平均給与月額 (国比較ベース)
芸西村	40.0歳	292,000円	319,834円	315,825円
高知県	43.3歳	322,451円	386,192円	343,770円
国	43.6歳	330,531円	410,719円	-
類似団体	40.8歳	295,601円	334,798円	324,655円

- (注) 1 「平均給料月額」とは、29年4月1日現在における各職種ごとの職員の基本給の平均である。
 2 「平均給与月額」とは、給料月額と毎月支払われる扶養手当、住居手当、時間外勤務手当などのすべての諸手当の額を合計したものであり、地方公務員給与実態調査において明らかにされているものである。また、「平均給与月額(国比較ベース)」は、比較のため、国家公務員と同じベース(=時間外勤務手当等を除いたもの)で算出している。

(2) 職員の初任給の状況(29年4月1日現在)

区分	芸西村	高知県	国	
一般行政職	大学卒	178,200円	181,900円	178,200円
	高校卒	146,100円	148,200円	146,100円

3 一般行政職の級別職員数等の状況

(29年4月1日現在)

区分	標準的な職務内容	職員数	構成比
6級	課長、会計管理者、局長	6人	13.6%
5級	課長補佐、教育次長	6人	13.6%
4級	係長・主監	5人	11.4%
3級	主幹	18人	40.9%
2級	主査	5人	11.4%
1級	主事、主事補	4人	9.1%

- (注) 1 芸西村の給与条例に基づく給料表の級区分による職員数である。
 2 標準的な職務内容とは、それぞれの級に該当する代表的な職務である。

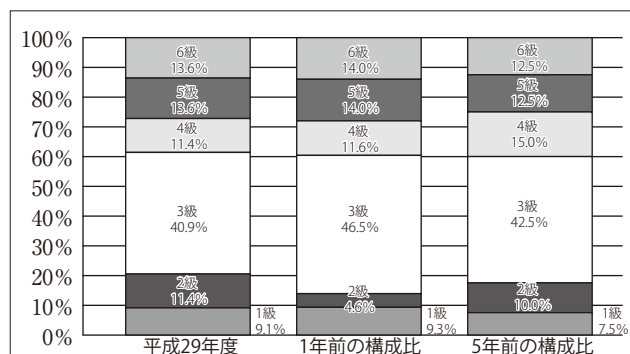

4 職員の手当の状況

(1) 期末手当・勤勉手当

芸西村	高知県	国
1人当たり平均支給額(28年度) 1,304千円	1人当たり平均支給額(28年度) 1,554千円	—
(28年度支給割合) 期末手当 2.55月分 勤勉手当 1.5月分 (1.375)月分 (0.75)月分	(28年度支給割合) 期末手当 2.55月分 勤勉手当 1.5月分 (1.375)月分 (0.75)月分	(28年度支給割合) 期末手当 2.6月分 勤勉手当 1.7月分 (1.45)月分 (0.85)月分
(加算措置の状況) 5~15% 職制上の段階、職務の級等による加算措置	(加算措置の状況) 役職加算 5%~20% 管理職加算 10%~20% 職制上の段階、職務の級等による加算措置	(加算措置の状況) 役職加算 5%~20% 管理職加算 10%~25% 職制上の段階、職務の級等による加算措置

(注) ()内は、再任用職員に係る支給割合である。

(2) 退職手当(29年4月1日現在)

芸西村			国		
(支給率)	自己都合	勸奨・定年	(支給率)	自己都合	勸奨・定年
勤続20年	20.445月分	25.55625月分	勤続20年	20.445月分	25.55625月分
勤続25年	29.145月分	34.5825月分	勤続25年	29.145月分	34.5825月分
勤続35年	41.325月分	49.59月分	勤続35年	41.325月分	49.59月分
最高限度額	49.59月分	49.59月分	最高限度額	49.59月分	49.59月分
その他の加算措置			その他の加算措置		
定年前早期退職特例措置	2%~20%		定年前早期退職特例措置	2%~45%	

5 特別職の報酬等の状況(29年4月1日現在)

区分	給料月額等	(参考)類似団体における最高/最低額	
給料	村長	665,000円	828,000円 / 435,600円
	副村長	585,000円	667,000円 / 421,500円
	教育長	565,000円	
報酬	議長	236,000円	316,000円 / 171,100円
	副議長	192,000円	251,000円 / 119,000円
	議員	164,000円	230,000円 / 100,000円
期末手当	村長	(28年度支給割合) 3.05月分	
	副村長	(28年度支給割合) 3.05月分	
	議長	(28年度支給割合) 3.05月分	
退職手当	市区町村長	(算定方式)	(1期の手当額) (支給時期)
	副村長	665,000×500/100×4年=13,300,000	任期ごと
	教育長	585,000×300/100×4年= 7,020,000	任期ごと
	備考	565,000×250/100×4年= 5,650,000	任期ごと

(注) 退職手当の「1期の手当額」は、4月1日現在の給料月額及び支給率に基づき、1期(4年=48月)勤めた場合における退職手当の見込み額である。

6 職員数の状況

(1) 年齢別職員構成の状況(29年4月1日現在)

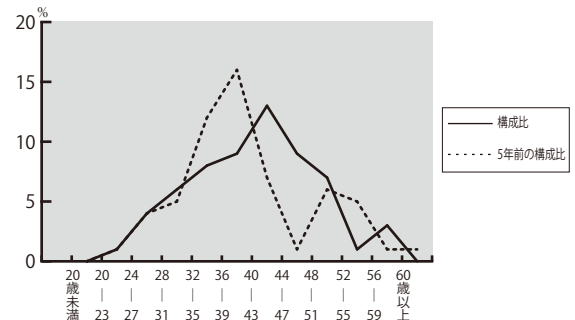

区分	20歳未満	20歳~23歳	24歳~27歳	28歳~31歳	32歳~35歳	36歳~39歳	40歳~43歳	44歳~47歳	48歳~51歳	52歳~55歳	56歳~59歳	60歳以上	計
職員数	0	3	3	7	4	8	14	10	7	2	3	0	61

(2) 職員の推移

(単位:人・%)

部門別	24年	25年	26年	27年	28年	29年	過去5年間の増減数(率)	
一般行政	40人	41人	41人	42人	44人	45人	5人	12.5%
教育	11人	11人	11人	10人	10人	10人	△1人	△9.1%
消防	0人	0人	0人	0人	0人	0人	0人	0.0%
普通会計	51人	52人	52人	52人	54人	55人	4人	7.8%
公営企業等会計	7人	7人	7人	7人	7人	6人	△1人	△14.3%
総合計	58人	59人	59人	59人	61人	61人	3人	5.2%

(注) 各年における定員管理調査において報告した部門別職員数。



芸西村新採職員紹介

きたの ひとみ
北野 仁美
33歳

出身地 芸西村和食
趣味 雑貨屋巡り、
食べること



自己PR 今年度より採用となりました北野仁美です。体は小さいですが見た目の割には、よく食べ、体を動かすことが好きです。休日には、ソフトバレーなどのスポーツを楽しみ、体力をつけるように心掛けています。

抱負 至らないところも多いですが、芸西村の子ども達がのびのびと育つよう日々の保育を精一杯頑張っていきたいと思えます。また、人との繋がりを大切に芸西村を盛り上げていくことのできる活動にも積極的に参加していきたいと思えますので、どうぞよろしくお願いいたします。

たにやま もえ
谷山 朋恵
25歳

出身地 四万十町
趣味 カフェ巡り、
剣道
食べること



自己PR 私は小学校1年生から19年間剣道をしています。剣道で学んだ相手を思いやる気持ちを大切にしつつ、最後までやり抜く精神力を生かしていきたいと思えます。

抱負 こんにちは。芸西保育所で働くことになりました、谷山朋恵と申します。まだまだ人としても、保育者としても未熟者ですが、よりよい保育ができるよう、向上心と笑顔忘れず頑張ります。よろしくお願いいたします。

いけだ りな
池田 里菜
18歳

出身地 高知市
趣味 お菓子作り、
水泳



自己PR まだまだ分からないことだらけで先輩方に迷惑ばかりかけていますが、たくさんを学び、吸収して日々できることを増やしていきたいと思えます。一所懸命頑張ってまいりますのでよろしくお願いいたします。

抱負 高知市出身の池田里菜です。今年の3月に高校を卒業し、芸西村に来ました。3歳から水泳をしており、今も趣味程度ですが続けています。芸西村のことをもっと勉強し、早く村の方々に顔と名前を覚えていただけるよう頑張っていきたいと思えます。

農業に関する支援事業などのお知らせ

新規就農研修生募集

地域を担う就農希望者を応援します。

対象者：芸西村で就農を目指して研修を受ける者(15歳～概ね50歳まで)

支援内容：研修生、研修先農家に研修費用を助成します。



その他農業経営に関する支援制度について

- 農業経営開始して経営支援が欲しい
…農業次世代投資事業(旧青年就農給付金)
- 新しいハウスを利用、中古ハウスを活用したい
…園芸用ハウス整備事業等
- 融資に対する支援が欲しい
…各種利子補給制度・経営体育成支援事業
- 防油堤、地震対策の燃料タンクを整備したい
…燃料タンク対策事業
- ハウス内環境を把握して収穫量を上げたい
…環境制御技術普及促進事業など

その他、新規就農に関する相談、新たな取組や機械施設の導入をする際は是非、ご相談ください。

芸西村『人・農地プラン』が更新されました。

芸西村の農業を担うため、中心となる農業経営体等を記した『人・農地プラン』について、平成30年3月に更新されました。

産業振興課に置いてありますので、よろしければご覧ください。

1. 専業農家育成区分(芸西村で独立自営就農を目指す方)

- 要件：芸西村で就農すること
研修修了1年以内に、独立自営就農すること
就農後は芸西村で居住することなど
- 研修先：指導農業士、知事の認定を受けている農家
- 研修期間：1年以上2年以内
- 助成内容：年間180万円以内を助成(月額15万円以内)

2. 親元就農研修区分(転職やUターンして就農する後継者)

- 要件：将来後継者として経営継承すること
農業経営の改善や発展に取り組むこと
家族で話し合い責任と役割を明確にする家族協定を結ぶことなど
- 研修先：親元及び農業担い手育成センター
- 研修期間：1年間(うち3ヶ月以上農業担い手育成センターで外部研修)
- 助成内容：120万円を助成

※親が認定農業者又は人・農地プランの中心経営体であること

随時受付しています。

その他、新規就農に関してご相談ください。

お申込み・お問合せ

芸西村役場産業振興課 吉永 ☎ 33-2113

村の行政機構図

平成30年4月1日現在

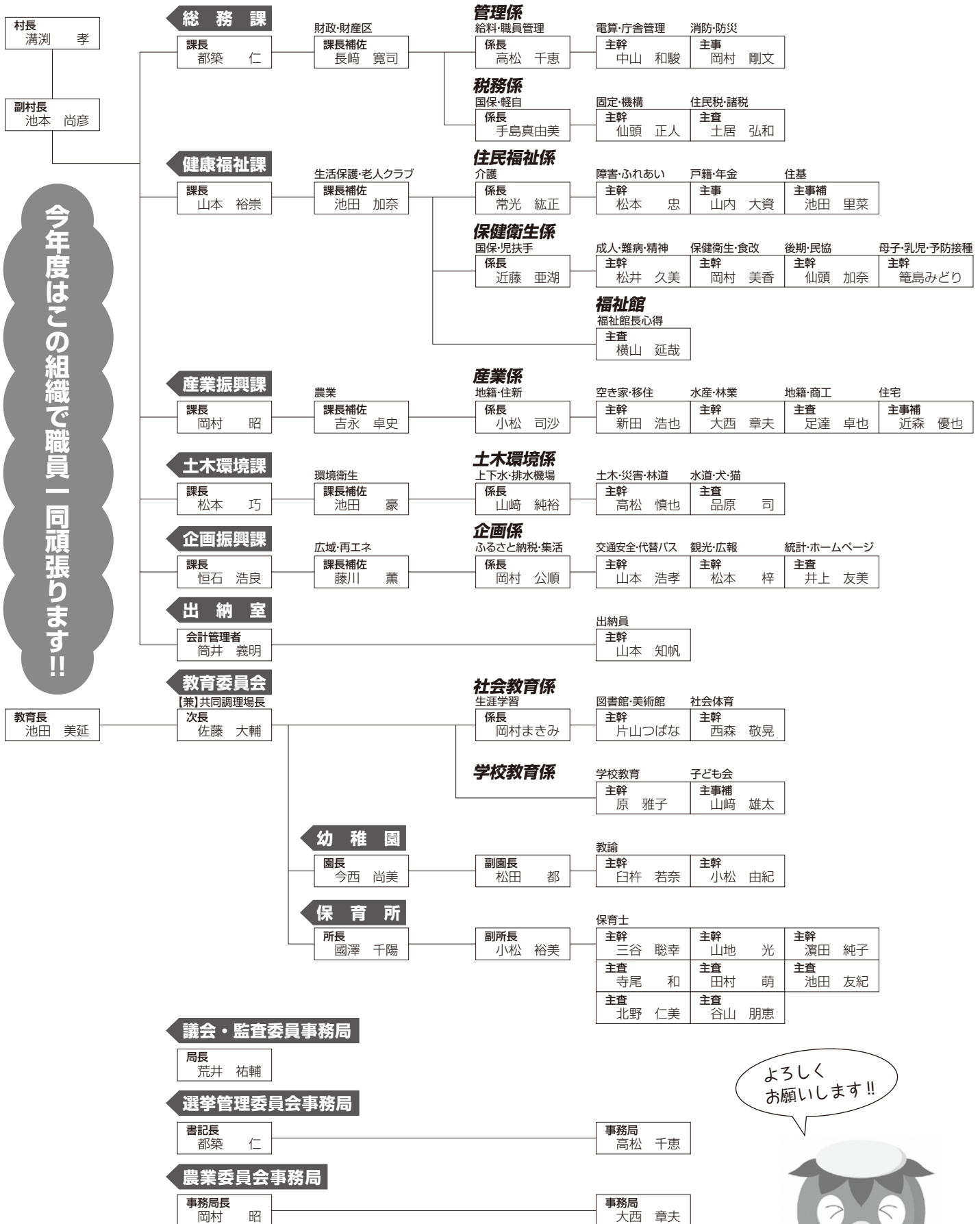

平成29年度 退職
百田 明美
小松 ゆみ

よろしく
お願いします!!





最後にがん検診・特定健診を受けたのはいつですか？

今年度も、がん検診・特定健診が始まります！
病気の早期発見のためにも定期的に特定健診・がん検診を受けましょう！



健康診査・各種がん検診

場所：芸西村村民会館

	月 日	受付時間	対象年齢	費用
乳がん マンモグラフィー	平成30年9月26日(水) 12月10日(月)	事前予約制 各検診日の2週間前までに 予約をして下さい。10月 の検診も予約可能です。定 員に達し次第、受付終了と なります。	40歳以上 (2年に1回)	500円
子宮がん	平成30年9月26日(水) 12月10日(月)		20歳以上 (2年に1回)	500円
胃がん	平成30年8月3日(金) 10月26日(金)		40歳以上	500円
肺がん	平成30年8月2日(木) 8月3日(金) 平成30年10月25日(木) 10月26日(金)	8:30~11:00 13:00~15:00	40歳以上	肺がん 無料
大腸がん				大腸がん 300円
前立腺がん			50歳以上 (2年に1回)	前立腺がん 300円
特定健診	平成30年8月2日(木) 8月3日(金)	8:30~11:00 13:00~15:00	40歳以上 74歳以下	無料 (当日、受診券と 被保険証をお 持ちください)
健康診査	平成30年10月25日(木) 10月26日(金)		75歳以上	

- ◆生活保護対象者は無料です（健診の受付の際、窓口でご申告ください）。
- ◆特定健診は**国保加入者が対象**です。
ただし、他保険の方でも被扶養者は、保険者発行の受診券をご持参いただくことで、受診できます。
- ◆健康診査を受診の際は、**かならず受診券・被保険者証**が必要です。
- ◆原則、75歳以上で健康診査対象の方には、事前に受診券を送付いたします。
受診券が届かなかった方でも、申請をすれば役場で受診券を発行します。

■お問合せ 健康福祉課 岡村美香 ☎33-2112



日本脳炎の予防接種の特例措置について

平成17年5月より、定期予防接種としての日本脳炎ワクチン接種の積極的勧奨を差し控えていましたが、厚生労働省より通知があり平成22年4月から日本脳炎の予防接種を再開しています。接種の機会を逃している方への特例措置としての対応を行っています。

対象者の生年月日によって、接種期間等に違いがありますのでご注意ください。**予診票をなくされた方は保健センターで再発行します。**

- (1) 対象者：平成19年4月1日以前に生まれた20歳未満の方
対象期間（公費(無料)での接種可能年齢）：20歳の誕生日の前日までの期間
接種回数：合計4回のうち、未接種分の回数
接種費用：無料
- (2) 対象者：平成19年4月2日から平成21年10月1日の間に生まれた方
対象期間（公費(無料)での接種可能年齢）：9歳以上13歳の誕生日の前日までの期間
接種回数：1期3回のうち、未接種分の回数
接種費用：無料

母子手帳を確認して、分からないことがあったら保健センターにお問い合わせを！

■お問合せ 芸西村保健センター 籠島・松井 ☎33-4156



ふくし懇談会のお知らせ



テーマは「認知症」です。

誰もがなりえる病気「認知症」になっても地域で暮らしつづけていくにはどのような工夫が必要か等意見交換を行います。

日時	場所
6月21日(木)10:00～	琴ヶ浜ふれあいセンター
6月22日(金)10:00～	馬ノ上ふれあいセンター
6月22日(金)13:30～	和食ふれあいセンター
6月26日(火)10:30～	長谷寄ふれあいセンター
6月26日(火)14:00～	ほっとハウス

時間は1時間前後を予定しています。

認知症サポーター募集しています

認知症になっても住み慣れた地域で暮らしていける村づくりの為、芸西村では認知症サポーターを養成しています。認知症について正しく理解し、偏見を持たず、認知症の人や家族に対して温かい目で見守り、認知症サポーターだからと言って何か特別なことをしなければならないというわけではありません。自分の仕事や生活の中で、物忘れで困っている人を見かけた時には「何かお困りですか。」と声をかけてあげてください。

認知症サポーターは1時間から1時間半程度の養成講座を受け、オレンジリングを贈呈され晴れて認知症サポーターとなります。このサポーターが地域で増える事で認知症の人も家族も暮らしやすくなります。

認知症サポーター養成講座受講を希望される方は、地域包括支援センターまでご連絡ください。



お問合せ先
芸西村地域包括支援センター
☎ 33-2245

知っててよかッパ



プラス
子育てのCOCORO+ 12

保健師のひとロメモ



赤ちゃんのCOCORO+

赤ちゃんとの毎日の中で、お腹も空いてないしオムツも変えた、熱もないし具合が悪いわけではないのに機嫌が悪く、ぐずる、泣く…こんな経験がない方はいいのではありませんか。

そんな時は、温度・湿度・寝具や衣服のシワが刺激になっていないか、肌が乾燥してかゆくないか、便秘していないか等を確認してみましょう。それでも、思い当たることがない時はお天気が原因かもしれません。

心身共に未熟なことの多い赤ちゃんは、気圧の変化に敏感です。天気が変化する時など気圧が不安定になると、いわゆる「おりにくい」状態、居心地の悪い状態になり、機嫌が悪くなるのです。大人でも偏頭痛のある方が天気の変わり目に症状がひどくなったり、以前ケガをしたり骨折したところに痛みが出たりすることがあるのと同様です。あと、高齢の方が天気によって体調を崩す「日和病み」といわれる状態になることも同じような理由が関係しています。

子育てをしていると様々な場面で子どもの心の変化や行動に一喜一憂することがあります。全てを正確に知ることはできませんが、そんなときのヒントになるようなことをお伝えしていきたいと思っています。

新しく赴任された 教員をご紹介します

- ① 住所
- ② 趣味
- ③ 一言



特別支援員
ありさわ 康

① 奈半利町
② つり
③ 36年間の教職生活を終え、この4月から芸西小学校でお世話になることになりました。初心にかえって子どもたちと一緒にがんばりたいと思いますのでどうかよろしくお願いたします。



教諭
うしお 和人

① 安芸市
② つり、音楽
③ 東洋町の野根小から異動してまいりました。至らないことが多々あると思いますが、一日もはやく芸西小に慣れてがんばりたいと思います。どうぞ、よろしくお願いたします。



講師
ふじかわ 純帆

① 香美市
② テニス
③ この4月から芸西小学校に赴任してきました。まだまだ分からないこともありますが、子どもたちと共に元気に楽しく、一生懸命に頑張りたいと思っていますのでよろしくお願いたします。



教諭
やまき まゆ

① 香美市
② 観劇・旅行
③ 4月より芸西小学校でお世話になっております。赴任してから、芸西村とご縁を感じる出来事が次々とあり、驚きと喜びの日々を過ごしています。どうぞよろしくお願いたします。



用務員
うえすぎ 美智子

① 芸西村
② 運動、読書
③ 芸西中学校から異動してきました。1日でもはやく児童のお顔・名前を覚えていきたいと思ひます。よろしくお願いたします。



学習支援員
にしき 結

① 高知市
② 旅行、ダンス
③ 4月から芸西小学校でお世話になっております。元気いっぱいのごどもたちと一緒に明るく元気に頑張りたいので、どうぞよろしくお願いたします。



教諭
もり あきよこ

① 香美市
② 旅行・買い物
③ 香南市の佐古小学校から異動してきました。分からないことは子どもたちが親切に教えてくれます。この優しい子どもたちと一緒に楽しく元気に頑張っていきたいと思ひます。よろしくお願いたします。



原山 芳枝
教諭

①安芸市
②陸上大会の観戦・旅行
③16年ぶりに帰ってきました。懐かしさとうれしさでウキウキしています。芸西中学校で地域・保護者のみなさまのご協力のもと、子どもたちと元気いっぱい頑張りたいと思います。よろしくお願いします。



亀川 みかよ
教諭

①香南市
②花の咲いているところを巡ること
③桜ヶ丘公園の真っ赤な寒緋桜や真っ白な木蓮の花が大好きで何度も見に来たことがあります。そして主人が14年ぐら前に芸西中学校で4年間お世話になりました。縁あって私も勤務させていただきますことになりました。素直で元気いっぱいの子どもの成長の手助けができることをとても幸せに感じています。精一杯がんばりますのでどうかよろしくお願いします。



中村 尚人
教頭

①香美市
②走ること（早歩きより遅い）
③はじめまして、隣の香南市の夜須中学校より転入してきました。PTA活動等を担当しますので、保護者、地域の方々に助けていただきながら子供たちの成長のために精一杯頑張っていきたいと思います。どうぞよろしくお願いします。



島本 真琴
学校事務

①香南市
②合唱、インディアカ
③今年、学校事務として新規採用になり、芸西村に参りました。学校現場のことも、芸西村のこともまだわからないことばかりで、ご迷惑をおかけすることもあると思いますが、元気に明るく頑張りますのでよろしくお願いします。



永野 志歩
教諭

①香南市
②読書
③室戸中学校より転入して参りました。今年度は教員生活3年目の年となります。まだまだ未熟者ですが、芸西中学校の子どもたちの力になれるように何事にも全力で取り組んでいきます。保護者の皆さま、地域の皆さま、どうぞ、よろしくお願いします。



北川 美代
教諭

①香南市
②ガーデニング、ドライブ
③安田中学校から赴任してきました。通勤時間もグッと短く自然の多いの叶った地です。素敵な自然の中で、明るく元気に育った、芸西の子どもたちといっぱいふれあって、若いエネルギーを吸収していきたいです。どうぞ、よろしくお願いします。

芸西 中学校



小松 裕子
用務員

①芸西村
②料理
③4月より芸西小学校から来ました。小学校から知っている生徒のみんなにどんな顔をして会ったらいいのかドキドキしていましたが、みんな元気に大きな声で挨拶してくれたり話しかけてくれたりして毎日楽しく過ごすことができています。色々なわからない事もあるので、生徒のみなさん、先生方にも迷惑をかけていますが、一生懸命頑張りたいと思いますので、どうぞよろしくお願いします。



深田 紬湖
特別支援員

①高知市
②読書
③はじめまして。今年度、特別支援員として、芸西中学校で勤務することとなりました深田です。以前から芸西の各施設やカッパ市など利用させていただいており、親しみや懐かしさを感じています。これから、どうかよろしくお願いします。



楠瀬 陽子
事務支援員

①南国市
②ドライブ
③4月より事務支援員として小学校と中学校に勤務しております。芸西村はかっぱ市と土佐ロイヤルホテルの温泉が訪れたことがなく、まだまだ分からないことだらけです。子どもたちのこと、地域の皆様のこと、サポートとしていけたらと思っていますのでどうぞよろしくお願いします。

芸西
保育所

スナップえんどう、 たくさんできました!!



大きなスナップえんどう見つけた!!



1月に苗を植えたスナップえんどうが、4月に入ると次々と花を咲かせて、たくさん実をつけました。子ども達は「おっきいお豆できちゆう!!」「あ、ここにも!!」と見つけると、大喜びで収穫していました。収穫したスナップえんどうは、給食の先生に茹でてもらい、マヨネーズをつけて食べました。新鮮で甘～いスナップえんどうに次々と手が伸びる子ども達。とってもおいしくいただきました♪

保育所では、今年度も子ども達が栽培、収穫、調理等を通して“野菜っておいしい”と思えるように、食育活動に取り組んでいきたいと思っています!



ほら、こんなに
イッパイとれたよ～♪



かじるとポリポリ音がするね



甘くておいしい～!!



芸西
中学校

校内球技大会

3月9日に校内球技大会を実施しました。学年対抗で、各学年バスケットボールとサッカーのチームを編成し、総当たりで試合をしました。1年生も入学してから、1年近くた

つとずいぶんとたくましくなり、2・3年生相手に大健闘でした。結果はサッカーの部が、1位2年生、2位3年生、3位1年生、バスケットボールの部が1位3年生、2位2年生、3位1年生でした。3年生にとっても思い出に残る、楽しい1日になったことと思います。





◎かな～?×かな～?



全問正解やった～!!

芸西 幼稚園

幼稚園で 遠足びっぴ!!



「こっち!こっち!!」

「違う!こっち!!」



宝探ト!!!★



何番やる??



そら組さんと一緒にお弁当♪



3月9日、幼稚園では子ども達が待ちに待ったお別れ遠足がありました!! 憩ヶ丘の運動広場に行く予定でしたが、この日は風がとても強く、園内で遠足ごっこをしました。

お楽しみは〇×クイズ! 園庭で5歳児と4歳児がペアになり問題が出されると手をひっぱり合いながら正解を考える子ども達! 正解するとシールを貼ってもらえて嬉しそうでした。全問正解の子どももたくさんいてメダルをもらい得意げな顔をしていました。

次のお楽しみは宝探し! 番号が書かれたたぐじを探し、当たった番号のおかしをもらい「ぼくこれが当たった!」と大喜びでした。

たくさん遊んだ後はグループになりホールでお弁当を広げ食べました。うみ組(4歳児)さんはそら組(5歳児)さんと食べる最後のお弁当。楽しそうだけどちょっぴり寂しそうにしている子どももいました。子ども達にとって幼稚園での楽しい思い出になった1日でした。

平成29年度(第71回)卒業式



保護者、ご来賓、教職員、在校生に祝福され、31名の卒業生が芸西中を巣立ちました。将来の夢の実現に向けて、それぞれの進学先で頑張ってください。

当日は、たくさんの保護者やご来賓の方々にご臨席いただき、ありがとうございました。





芸西村身体障害者連盟は、身体障害者手帳をお持ちの方を対象に、加入していただける方を募集しています。スポーツやイベント等を通してたくさんの方との交流をしてみませんか？興味のある方はお問い合わせください。

■お問合せ
 芸西村身体障害者連盟事務局
 芸西村社会福祉協議会 西森麗子
 ☎32-2211

芸西村あつたかふれあいセンター



あつたかふれあいセンターでは、4月には手作りの桜を飾り、皆でお花見をしました。

毎日オセロやパズル、カラオケ、体操をしています。一度遊びに来てください。

平成30年度 芸西村環境の日

芸西村では6月の第3日曜日を『芸西村環境の日』として美化活動を通じて環境意識の啓発を行っています。

今年も地域の部落道を中心に1時間程度のごみ拾いを行いたいと考えております。多くの村民の皆さまのご協力をお願いします。

- ※ごみ袋等は部落長さんにお渡しします。
- ※部落ごとに各地域の部落道を中心に、カン、ビン、可燃ごみの収集とごみステーション周辺の清掃をお願いします（環境の日当日は、家庭からのごみ、粗大ごみは出さないでください）。
- ※収集物は午前8時までに、ごみステーションに集めてください。役場職員が回収を行います。

日時：平成30年6月17日（日）
 午前7時～（1時間程度）
 （雨天中止の場合は、当日午前6時30分に村内放送にてお知らせします）

ご協力よろしく
 お願いします。

■お問合せ 土木環境課 池田豪 ☎33-2155

ゆずります ください

芸西村社会福祉協議会では、芸西村の皆様を対象にリサイクル事業【ゆずります～ください】を行っています。対象品目は、保育所・幼稚園・小学校・中学校関連品（詳細はお問い合わせください）、チャイルドシート、ジュニアシート、シルバーカーとなっております。

ゆずります～ください情報

平成30年4月30日現在

ゆずります登録リスト	
物品名	型式・サイズ・使用年数等
現在、ゆずりますの登録はありません	

ください登録リスト	
物品名	型式・サイズ等
保育スモック	サイズ100、水色
中学校（男子・体操服、上）	サイズ160
中学校（男子・体操服、下）	サイズ160
シルバーカー	

*登録ポスト設置場所：芸西村老人福祉センター内 靴箱の上

■お問合せ 芸西村社会福祉協議会 西森麗子 ☎32-2211

高知県中小企業耐震診断等支援事業費補助金のご案内

高知県では、南海トラフ地震対策として、従業員の命を守るとともに地震発生後の早期復旧につなげるため、県内中小企業者が行う耐震診断や耐震設計などに要する費用を一部助成する補助制度を設けていますので、ご活用ください。

1 対象者

県内で製造業を営む中小企業者であって、BCPを策定している者

3 対象建築物

事務所・工場等で昭和56年5月31日以前に建築された建築物であること

5 補助要件

耐震診断及び耐震設計の内容に関し、四国耐震診断評定委員会等の評定を受け、適切と評価を受けること等

2 対象事業

- ①耐震診断
- ②耐震設計(建替設計を含む)

4 補助率／補助限度額

- ①耐震診断：2/3以内／133.3万円
- ②耐震設計：2/3以内／200万円

【お問合せ先】

高知県商工労働部商工政策課
 事業推進担当 ☎088-823-9692



芸西村議会議員選挙のお知らせ

■選挙日程について

●告示日（立候補届出）
平成30年7月31日（火）

●投票日
平成30年8月5日（日）
午前7時～午後6時（村内5か所の投票所）

●期日前投票
投票日当日、仕事や旅行、レジャー、病気などで投票に行けない見込みの方は、期日前投票ができます。

日時：平成30年8月1日（水）～8月4日（土）
午前8時30分～午後8時

場所：芸西村民会館1階（芸西村役場東側）

※期日前投票所では氏名、生年月日、住所を記入し、当日投票に行けない理由を選ぶ宣誓書を提出する必要があります。様式は期日前投票所に備えてありますが、事前に必要な人は選挙管理委員会までお知らせください。

■立候補者に対する説明会（立候補届出書類配布）について

●日時
平成30年6月24日（日）午前10時～
※立候補者への配布物の準備等がありますので、立候補予定者陣営は必ず出席をお願いします。

●場所
芸西村生涯学習館 2階 学習室

■届出書類の事前審査について

●日時
平成30年7月9日（月）～平成30年7月13日（金）
午前8時30分～午後5時

※必ず事前審査を受けてください。
※なるべく事前予約をお願いします。

●場所
芸西村選挙管理委員会（総務課）都築・高松千恵
☎ 33-2111

「特定外来生物」オオキンケイギクの防除にご協力ください。



●オオキンケイギクは特定外来生物です！！

栽培、運搬（生きたまま）、保管、販売、野外にまく・植えるなどは法律で原則禁止されており、違反すると罰則が科せられます。

※自宅の庭や花壇で栽培（水やりや施肥などのお世話）をすると違反になります。

●駆除・処分の方法

1. 根から抜き取る
2. 種が飛び散らないように袋などに入れ、乾燥させて枯死させる。
3. 枯死したものは、可燃ごみとしてごみステーションに出してください。

※種をばらまくおそれがありますので、花がみられたらできるだけ早く駆除をお願いします。個人のお庭や畑で生えている場合は、ご自身で駆除していただくようご協力をお願いします。道端や河川敷、公園、土手など公共の場所に生えている場合は、まずは管理者に相談してください。

●お問合せ 芸西村役場土木環境課 池田豪 ☎ 33-2155 安芸土木事務所 ☎ 34-3135 高知県環境共生課 ☎ 088-821-4868



芸西村の人口

平成30年4月末現在
※（ ）は、前月比

男	1,789 (+7)
女	1,995 (+4)
合計	3,784 (+11)
世帯数	1,728 (+6)



4月水質試験検査報告

水道水の水質検査は月1回行われています。

項目	基準	長谷配水池系統	城本配水池系統	馬ノ上配水池系統	黒瀬配水池系統
一般細菌	100/㎖以下	0	0	0	0
大腸菌群	検出されないこと	検出せず	検出せず	検出せず	検出せず
塩化物イオン	200mg/ℓ以下	5.7mg/ℓ	4.5mg/ℓ	4.5mg/ℓ	4.4mg/ℓ
有機物等	10mg/ℓ以下	0.3mg/ℓ未滿	0.4mg/ℓ未滿	0.4mg/ℓ未滿	0.4mg/ℓ未滿
pH値	5.8～8.6	7.0	6.8	6.8	6.8
味	異常でないこと	異常なし	異常なし	異常なし	異常なし
臭気	異常でないこと	異常なし	異常なし	異常なし	異常なし
色度	5度以下	0.5度未滿	1.8度	1.5度	1.4度
濁度	2度以下	0.1度未滿	0.2度	0.2度	0.2度
遊離残留塩素	1mg/ℓ以下	0.3mg/ℓ	0.2mg/ℓ	0.3mg/ℓ	0.3mg/ℓ
判定		上記試験項目について異常は認められません			

採水日 平成30年4月17日

検査期日 平成30年4月17日～平成30年4月25日

検査機関 (株)東洋技研



お誕生おめでとうございます



名前	保護者	生年月日	性別	地域名
久保 稀愛	慶晃	平成30年3月28日	女	松原
林 澄典	典人	平成30年4月20日	男	憩ヶ丘

謹んでお悔やみ申し上げます

名前	死亡年月日	性別	年齢	地域名
小松 宣文	平成30年3月8日	男	40	極楽
國澤 照	平成30年3月12日	女	104	洋寿莊
小松 君子	平成30年3月20日	女	101	洋寿莊
安養寺君代	平成30年4月10日	女	92	洋寿莊
岡村 五男	平成30年5月1日	男	75	第二
岸田 章一	平成30年5月3日	男	82	松原



1歳になりました

元気に
スグスグ
育つてね



郷西 村上賢士朗さんちの
むらかみ いっくん
村上 一進くん
平成29年3月24日生

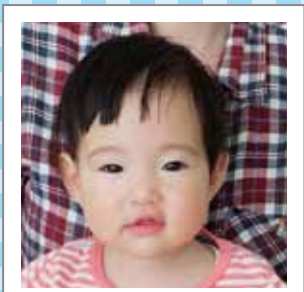

郷西 安岡直樹さんちの
やすおかみのり
安岡 実俐ちゃん
平成29年3月27日生

新しく買った本

☎ 33-2400(教育委員会)

図書館へ行こう!!

■休館日：年末年始
■開館時間：9:00~18:00



春待ち雑貨店ぷらんとん
岡崎琢磨 / 新潮社
京都にあるアクセサリーショップと4人の来訪者をめぐる物語



風神の手
道尾秀介 / 朝日新聞出版
数十年にわたる歳月にミステリーに結晶化した長編小説。



密林一きれいなひょうの話
工藤直子 / 瑞雲舎
ぼくは密林一きれいなひょうになりました。



パディントンのどろぼう退治
マイケル・ボンド / WAVE出版
世界一愛らしいクマの世界一楽しい物語。

題名	著者	出版社
風神の手	道尾 秀介	朝日新聞出版
刑事の血筋	三羽 省吾	小学館
玄鳥さりて	葉室 麟	新潮社
護られなかった者たちへ	中山 七里	NHK出版
春待ち雑貨店ぷらんとん	岡崎 琢磨	新潮社
刑事の怒り	薬丸 岳	講談社
棲月	今野 敏	新潮社
作りおきなし朝10分!考えないお弁当	重信 初江	家の光協会
至福のキャラメルスイーツ	若山 曜子	オレンジページ
はじめてでも失敗しない花づくりの基本100	古賀有子監修	主婦の友社

題名	著者	出版社
スプーンちゃん	小西英子	福音館書店
ともだちのやくそく	中川ひろたか	アリス館
密林一きれいなひょうの話	工藤直子	瑞雲舎
はじめての研究レポート作成術	沼崎一郎	岩波書店
逆境を乗り越える50のヒント	植西聡	PHP研究所
伊藤博文	季武嘉也監修	小学館
スタジオジブリの生きものがいっぱい	スタジオジブリ監修	徳間書店
子どもにウケる将棋超入門	創元社編集部編	創元社
さよならおばけ団地	藤重ヒカル	福音館書店
パディントンのどろぼう退治	マイケル・ボンド	WAVE出版

編集・発行
〒781-5792 高知県安芸郡芸西村和食甲1262
芸西村役場 ☎0887-33-2114 FAX0887-33-4035
企画振興課 HP http://www.will.geisei.kochi.jp/