



広報

# げいせい

2019

4

NO.229

春の訪れ

菜の花とミヤマキ

(緑ヶ丘運動公園 3月上旬撮影)

# 3月 村長 施政方針・行政報告



村民の皆さまには、村政全般にわたりご理解とご協力を賜り厚く御礼申し上げます。

平成31年度の施政方針並びに事務事業の執行状況等、諸般の報告します。

## 行財政の状況

平成29年度決算公表の財政状況は、標準的な収入に対する借金返済額の比率を表す「実質公債費比率」は7.5%で平成28年度より0.5ポイント改善しております。今後、厳しい財政運営が予想されるため、歳出削減と効率的な行政運営に努めてまいります。

## 予算編成

平成31年度当初予算額は34億6千万円、対前年比2億6千3百万円(82%)増となっております。

起債は、公営住宅建設事業、非構造部材耐震事業等で3億1千9百万円を見込んでおり、対前年1億8千万円(130%)の増額となっております。

補正予算の主な事業として、国の平成30年度補正予算に対応して、歳入歳出で中山間地域所得向上支援事業、プレミアム付商品券発行関連経費を計上しております。

## 機構・人事

本年4月の新規採用職員は、一般事務、保育士をそれぞれ採用予定です。

## 税務

村税のコンビニ納付は、本年1月から利用を開始しました。

## ふるさと納税

2月末時点で件数、寄附額ともに昨年度の実績を上回り、寄附額は5億円を超えました。

## 選挙

本年4月7日には、任期満了に伴う県議会議員選挙が執行される予定です。また、7月には参議院議員選挙、11月には県知事選挙が予定されております。

## その他

債権管理条例は、4月から税外債権である、水道使用料、住宅等使用料、住宅新築資金貸付金、災害復旧支援資金貸付金などを租税債権管理機構へ徴収移管することに伴い、強制徴収できない債権の適正管理のために新たな条例を制定するものです。

早い段階で滞納者の状況に応じた滞納整理を行うことで、村の債権全体の適正管理を行ってまいります。

## 地域振興

10月の消費税率引き上げに伴い、低所得者・子育て世帯の影響を緩和するとともに、消費を喚起・下支える目的として「プレミアム付商品券」の発行を行います。

対象は、住民税が非課税となる方

と、3歳未満の子どもがいる世帯の世帯主となっており、10月からの利用開始に向け、準備を進めてまいります。

「れんげいこうち広域都市圏」は、インバウンド観光推進事業として、3月末に高知市内への観光案内所の開設を予定しております。

集落活動センター事業では、サトウキビから製糖した黒糖の販売が好調で年内に完売となりました。また、シキビ園についても、約500本の苗木を今月中に植え付けする準備を進めております。

来年度は、現在の竹害整備の受託事業、シキビ・サトウキビの生産販売事業のほか、地域の持つ課題解消に向けた取り組みを検討します。



集落活動センター サトウキビ収穫風景

## 観光振興

志国高知幕末維新博は1月31日に終了し、2月1日からはリョーマの休日・自然&体験観光キャンペーンがスタートしました。

「げいせい桜まつり」は、開花予報を受け、見ごろとなる予定の3月31日に桜ヶ丘公園にて開催いたします。

## 統計

来年度は、工業統計、経済センサス(基礎調査)、農林業センサスの3調査を実施します。

## 住民福祉・保健衛生

本年度は子育て支援策として、乳幼児期から学齢期において必要な支

援が継続して受けられる体制の構築に取り組みました。

また、妊娠期からの支援として、母子手帳発行時の面談や妊婦全戸訪問、出産後には新生児訪問をする。ことにより、育児不安などを相談しやすい体制づくりに努めています。

新たに取り組んだ大腸がん郵送検診は、10名の申し込みがあり、受診率の向上につながりました。

来年度の新規事業として、胃内視鏡検査、成人歯科健診、風疹予防接種、児童インフルエンザ予防接種事業に取り組み、健康の保持増進を図ります。

胃内視鏡検査は、胃がん検診方法として国においても推奨されており、検査費用の一部を公費負担し、がん検診の受診率向上に取り組みます。

成人歯科健診は、成人の定期歯科健診の費用を公費負担し、歯周病予防対策に取り組みます。

風疹予防接種は、公的な予防接種機会が一度もなかった昭和37年4月2日から昭和54年4月1日に生まれた抗体保有率が低い年代の男性に対し、公費負担で抗体検査及び予防接種を実施し、重症化予防並びに感染予防に取り組みます。

児童インフルエンザ予防接種は、1歳から18歳までのインフルエンザ予防接種を受けた者に対して接種費用の一部を助成します。

## 地籍調査

平成29年度調査区の閲覧を2月19日から3月10日までの20日間実施しました。

来年度の調査は津野地区の0.17km<sup>2</sup>、山間部は久重の一部1.13km<sup>2</sup>を実施予定です。

## 移住促進

宅地分譲地整備は、北芝団地の建替え用地として計画しております場所周辺を候補地として作業を進めて

おります。

村内に6軒目となる移住促進住宅は現在、浜浦地区で改修工事を進めており、3月末完成の予定です。

## 農業振興

園芸用ハウス整備事業は、来年度も本年度と同件数分を予算計上しております。

本年度で区切りの予定であった環境制御技術普及促進事業は、引き続き支援する予算を計上しております。新規就農者確保支援対策として、親元で就農し研修する農家子弟の支援を予定し、後継者対策にも取り組めます。さらに新規就農者の確保は、関係機関との協力のもと移住促進事業と複合し、県内外での就農相談会などに参加し、担い手の確保に努めます。

## 林業・水産・商工

松くい虫防除対策は、薬剤注入や薬剤散布の効果もあり、年々伐倒本数が減少しているため来年度予算は、駆除、処理費を減額しておりますが、美しい松林の保全に努めてまいります。

有害鳥獣対策は年々捕獲数が増加していることや、有害鳥獣の対象となる小動物が加わったことから予算を増額しております。

水産関連では例年同様ヒラメの稚魚放流の他、漁場廃棄物除去事業では、漁業者支援として村単独事業として取り組むようにしております。

商工関連では地球環境にやさしい買い物を勧める消費向けパンフレットを購入し、啓発に取り組みます。また、村商工会への運営補助や経営改善資金利子補給による事業者の経営支援を行います。

## 住宅

公営住宅の建替え用地として購入を計画している土地は、来年度には造

成工事や住宅設計費用など関連予算を計上し事業を進めます。

村が管理する公営住宅は改良住宅を含め、古くは昭和56年度を筆頭に現在131戸あります。近年、維持管理費が高んでいることから、平年ペースより修繕費を増額して計上しております。

## 土木

瓜生谷地区のパイプライン工事も間もなく完成の見込みとなっており、

村道と食馬ノ上線拡幅工事は、関係機関との施工協議が整い、2月20日より現場での工事に着手しており、6月末の完成を予定しております。



村道と食馬ノ上線  
拡幅工事状況

また、12月の補正予算に計上しました、高規格道路周辺整備事業のモ谷川改修工事と、西分山地災害防止事業の法面復旧工事の発注も、行い、繰越事業での施工を予定しております。

来年度の道路事業では、継続事業となる村道吉野線法面改修工事、村道笠松線改良工事、江渡川の底張工事の他、芸西インターチェンジ東の国道から長谷地区へ入る江尻橋の拡幅と、12月に路線認定した松原の村道西井ノ本線の設計を予定しております。

県事業関係では、和食ダムは2月よ

り左岸の本格的な再掘削が始まっております。

和食川導流堤への対応は、現在、排水ポンプの設置や配管の新設工事が行われております。

また、閉塞問題の現状把握と課題解決に向けた関係者を交えた検討の場の開催も、実施に向けて取り組みます。

国の高規格道路整備事業では、村としても周辺整備事業の推進や園芸用ハウス整備事業の予算措置など、十分協議をしながら進めていきます。



和食川水門排水ポンプ  
設置工事状況

## 環境衛生

引き続きゴミの減量について取り組みを進めてまいります。

また、近年問題となっており、不在地主の放棄地や空き家への対応は、村として出来る対応策を行うことにより状況改善に向けた取り組みを進めます。

## 消防・防災

1月22日に発生した、馬ノ上の重機火災は、消防団員の迅速な対応により、延焼被害もなく鎮火しております。

広報活動は、2月14日に毎年恒例の消防団初午駅伝が開催され、6チーム総勢約60名が村内を駆け抜けました。

防災関係では、資機材整備事業村

民会館の停電時電源切替システム工事、防災ボックス整備工事を契約し、それぞれ3月中旬に完了予定です。

避難所運営マニュアル作成委託業務も素案が完成し、マニュアルの検証に向けた訓練の実施などを検討します。

来年度の事業は、役場庁舎を含めた公共施設の非構造部材の耐震設計及び耐震化工事、避難所への資機材整備、自主防災組織への補助事業、防災行政無線戸別受信機設置事業等を予定しています。



非構造部材耐震化対象施設  
(芸西村役場庁舎)

## 教育

昨年4月21日から「志国高知 幕末維新博 第二幕」開幕に合わせて、文化資料館で、「龍馬の妻 おりょうの生涯展」を2月24日まで開催し、村内外から延べ4,123人の来場がありました。

来年度は、就学援助費に新たにクラブ活動費、生徒会費、PTA会費の3項目を追加し支給します。

## 特別会計

### 国民健康保険

来年度の保険料は、医療費の増加や国保会計の適正な運用を踏まえ、法定外繰入の増額を行いながら、並行して税率の引き上げを行う必要が

あると判断し、必要な条例改正を提案しております。

引き続き、県や国保連合会など関係機関と連携して、国民健康保険事業の円滑な運営に努めます。

高医療費の対策として、後発医薬品（ジェネリック医薬品）差額通知や、医療費通知、服薬情報の通知を継続して実施し、医療費の抑制及び適正化を図ります。

生活習慣病に起因する疾病は長期化、重症化する傾向にあり、疾患者本人や家族の体力的、精神的、経済的にも負担が増えることから保健師等による早期介入事業を継続して行います。

## 介護保険事業

要介護認定者数は平成29年度から増加傾向にあり、施設サービスや居宅介護予防サービス等において利用者が増加しております。

今後さらに進む高齢化社会に備えて、地域包括支援センターや各ふれあいセンターと連携して介護予防事業を行うとともに、地域全体で高齢者の生活を支える環境づくりに取り組めます。

## 後期高齢者医療

高齢者が健康を維持できるよう、5月までには健康診査の対象者全員に受診券の事前配布を行ったこともあり、受診率の向上が見られています。後期高齢者医療広域連合と連携して事業の円滑な運営に努めます。

## 上下水道

簡易水道事業は、昨年の秋から冬にかけて降雨がほとんど無い状況が続く、水源地の取水井戸の水位が低下し、大変ご心配をおかけしました。皆様の節水対策へのご理解ご協力に心から感謝を申し上げます。

来年度の水道事業は、北組と長谷

寄の下水道工事で更新されていない部分の老朽管布設替工事を予定しております。

下水道事業は、本年度で猫谷地区の布設工事も完了し、当面の計画区域での面的整備が終了となります。来年度も浄化センターの適切な維持管理に努めます。

下水道加入率は、1月末で75.3%となっており、引き続き加入率の向上に取り組みます。

## 住宅新築資金

収入未済額も年々減少しておりますが、中には借受人本人の死亡や収入が著しく低く、また連帯保証人も同様といった場合などは国庫の償還推進助成金が受けられる制度があり、関連予算を来年度予算に計上しております。

## 代替会計

代替バスの運行は、昨年実施した住民意識調査での意向をもとに、3月より実証運行に移行しております。

1年間の実証運行期間中には、利用者や地域の皆様のご意見を取り入れ、来年3月からの本運行を目指します。



おでかけバス

今議会に提案した議案は、条例6件、補正予算7件、当初予算8件、その他1件の合計22件です。

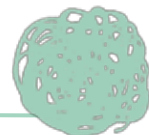

## 16 2月3日 第38回芸西村地区対抗駅伝大会 チームがタスキをつなぐ

2月3日(日)に芸西村地区対抗駅伝大会が開催され、小学生から一般まで計16チームが参加しました。

### ◎総合記録

《一般の部》	チーム	タイム
優勝	西分郷 A	39分37秒
準優勝	馬ノ上 A	42分17秒
第3位	和食郷 A	43分13秒

《中学生の部》	チーム	タイム
優勝	野球部1号	40分09秒
準優勝	陸上部	41分28秒
第3位	吹奏楽部A	53分47秒

《小学生の部》	チーム	タイム
優勝	芸西JAC A	46分33秒
準優勝	少年野球 A	47分02秒
第3位	芸西JAC B	53分41秒

### ◎区間賞

《一般》	選手名	タイム
第1区間	小松 洋士	6分23秒
第2区間	小松 司沙	8分18秒
第3区間	高松 潤太	6分00秒
第4区間	山川 雄	5分02秒
第5区間	岡村 朋紀	8分12秒
第6区間	山本 浩孝	4分15秒

《中学生》	選手名	タイム
第1区間	眞鍋 飛賀	7分20秒
第2区間	松本 樹	8分14秒
第3区間	中島 勲太	5分36秒
第4区間	垣本 仁翔	4分39秒(大会新)
第5区間	吉良 祐人	8分10秒
第6区間	松本 咲	4分44秒

《小学生》	選手名	タイム
第1区間	吉良 愛実	8分15秒
第2区間	西村 優太	9分26秒
第3区間	山本 健翔	6分19秒
第4区間	山本 大翔	6分49秒
第5区間	谷岡 舜	9分58秒
第6区間	松崎 未桜	5分11秒



1人で全区間走りきりました (オープン参加)



当日は小雨が降る中、懸命に走る選手たちに沿道から大きな声援がありました。

一般の部では農業実習生で結成されたチーム「外国人」も出場し大会を盛り上げてくれました。また、中学生の部の4区では、平成21年度以来破られることのない大会記録を垣本仁翔さんが17秒も縮め、見事4分39秒の記録を打ち立てました。

多くの皆さまのご協力に深く感謝いたします。ありがとうございました。

**初** 2月13日  
午駅伝競走開催

消防団では、2月最初の午の日に無事故無火災祈願として、初午駅伝競走を開催しています。芸西村の3分団の分団員や青壮年部・農協職員・役場職員が参加しました。沿道の皆さん、ご協力・ご声援ありがとうございました。



**消防団員募集中**



**消防団はあなたの力を必要としています！**

芸西村消防団では会社員の方、自営業の方、年齢・職業問わず、色々な方が参加しています。消防団は地域に「住んでいる」「働いている」人によって構成されており、「自分たちのまちは自分たちで守る」という心で活動されています。火災や災害があれば24時間いつでも駆けつけます。消防団の活動は消火だけではなく、地域防災活動のリーダーとして活躍するとともに、その地域に密着し、幅広いコミュニティ活動を通して、住民の安心と安全を守るという重要な役割を担っています。



**消防団への入団資格**

- ・年齢18歳以上の方
- ・心身ともに健康な方
- ・芸西村に居住している方又は勤務している方

**消防団員の待遇**

- ・権限と責任を有する非常勤の地方公務員です。消防団活動中に負傷した場合、公務災害補償が受けられます。



是非、あなたも  
消防団に入団しませんか？

お問い合わせは芸西村役場まで！  
■お問合せ 総務課 担当 岡村剛文 ☎33-2111

第67回 **高知縣市町村対抗駅伝大会 結果について**

1月28日(月)に開催された、第67回高知縣市町村対抗駅伝大会に芸西村も参加し、室戸岬から安芸市役所まで46.5kmを駆け抜けました。結果41チーム中19位という結果となりました。



区	コース	距離	走者	区間順位	時間
1区	シレストむろと～室戸市役所前	7.4km	林 航平	10位	24分47秒
2区	室戸市役所前～吉良川黒耳集会所	6.7km	小松 洋士	22位	24分23秒
3区	吉良川黒耳集会所～吉良川橋西詰バス停	2.8km	小松 睦	6位	9分01秒
4区	吉良川橋西詰バス停～羽根橋西詰	4.6km	岡村 朋紀	20位	17分44秒
5区	羽根橋西詰バス停～奈半利下村	9.2km	下司 竜平	10位	30分25秒
6区	奈半利下村南商店～レストラン岬東	2.8km	垣本 仁翔	13位	9分48秒
7区	レストラン岬東～下山公民館	5.6km	小松 司沙	26位	22分06秒
8区	下山公民館～安芸江湖川橋	7.4km	竹崎 良祐	26位	29分00秒
トータル					2時間47分14秒



## 芸西村体育大会軟式野球部

県民スポーツフェスティバル2018軟式野球に芸西村体育会軟式野球部が出場しました

11月25日

高知県東部総合運動場

芸西村体育会 3-0 ひとし軍団

12月2日

秦山公園野球場(土佐山田スタジアム)

芸西村体育会 4-8 セントラル

2回戦敗退となりました



## 芸西中学校 剣道近県錬成大会

1月6日(日)に野市青少年センターで開催されました。

男子団体 1回戦 芸西中0-4小松島中(徳島県)

## 剣道春野大会

1月27日(日)に春野運動公園体育館で開催されました。

男子団体 1回戦 芸西中 3-2 高岡中

2回戦 芸西中 0-5 春龍会



## 白

### 第24回小学生親子スキー・スノーボード教室 銀の世界へ



2月10日(日)に鳥取県の「だいせんホワイトリゾート」にて小学生親子スキー・スノーボード教室を開催し、保護者14名、小学3年～6年の17名が参加しました。

早朝3時45分に役場を出発し約5時間かけ白銀の世界に到着！普段見慣れない雪に大人も子どももおおはしゃぎでした。初心者の参加者はインストラクターに基礎を教わり見違えるほど上達しました。

親子で一緒に滑って絆が深まる楽しい一日でした。

## 凧

### 1月13日 揚げ大会

琴ヶ浜野外劇場前の海岸で開催された凧揚げ大会に、親子連れをはじめ約70名が参加しました。晴れ渡った空の下、自作の凧や教育委員会の貸し出した凧が悠々と空に舞いました。

最後に大凧が飛ばされ、大凧に取り付けたくす玉から景品の当たるくじがまかれ、子ども達は歓声を上げて拾いに走り、景品をもらって帰りました。



## 表

### 彰されました

平成30年度全国社会福祉大会が11月22日東京都で開催され、多年にわたり社会福祉協議会役員として社会福祉の推進に尽力された功績により「全国社会福祉協議会会長表彰 社会福祉協議会功労者」に小松敏子さんが選ばれました。

1月30日に県立ふくし交流プラザにおきまして、伝達式が行われました。



## 防 芸西幼稚園 犯教室をしました

1月24日(木)に芸西幼稚園で防犯教室を行いました。  
安芸警察署の方から誘拐被害防止についてや不審者への対応について話しを伺いました。その後、実際にロールプレイングを行い、不審者役の警察官がやってくると子ども達は「いかのおすし」を実践していました。



## 覚えよう! 「いかのおすし」

いか……知らない人についていかない  
の……知らない人の車にのらない  
お……おおごえを出す  
す……すぐにげる  
し……大人にしらせる

高知県内では様々な不審者情報が寄せられています。「うちの子は大丈夫」と安心せず、家庭でも防犯について話し、日頃から防犯意識を持ちましょう。

## 知っていますか? 「子供110番の家」

「子供110番の家」の標章(アンパンマンのマーク)が貼られている民家や事業所は、犯罪や事故の被害に遭い、助けを必要とする子どもの緊急避難場所として提供されるとともに、子どもの一時保護や警察への通報を行います。

この「子供110番の家」の標章は、活動に取り組もうとする民家や事業所が各警察署で指定を受けることで、標示することができます。



## 中 学校で人権の花運動を行いました!

2月22日(金)に中学校で人権の花運動が行われ、1年生30名が各々で70個のプランターに花を植えました。

この行事は、花を植え、世話をすることで「思いやりの心を育てる」という目的で続けられており、今回も人権擁護委員や第2香南くろしお園の方々にご指導いただき、無事に作業を終えることができました。

3月には卒業式、4月には入学式と、学校では出会いと別れの大きな節目が続きますが、今回1年生が植えた花はこれらの式典に飾られます。自分達が用意した花で、3年生と新1年生の門出のお祝いに協力する、という思いやりの心も花に込め、楽しく花を植えた行事となりました。



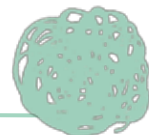

## 鬼 2月1日 はそと！福はうち！

保育所と幼稚園で毎年恒例の豆まきをしました。子ども達は節分の歌を歌ったり、豆を食べて力をつけ、いざ豆まきへ！3人の鬼が現れると大声で泣き出し先生にしがみつくと子どもや「鬼はそと！」と元気いっぱい声を出し一生懸命豆を投げる子ども達。鬼を退治すると今度は福の神が現れ「今年一年も良いことがありますように」とお祈りをしてくれました。



## 芸 3月1日より村営バスの運行路線が変更になりました 西村おでかけバス実証運行開始！

2月28日まで運行していた代替バス(和食駅～道家間)は3月1日より予約運行便となり「おでかけバス 久重・道家方面 予約運行便【デマンド】」に名称変更となりました。

また、新たに3路線を追加しました。



路線名	運行日	料金
西分乙方面線	月・木曜日	1 乗車につき 100 円 ※中学生以下：半額 (10 円未満切り捨て) 未就学児：無料
瓜生谷方面線	火・金曜日	
和食乙方面線	水・土曜日	
久重・道家方面線 予約運行便【デマンド】	月～土曜日	140 円～ 280 円 ※中学生以下：半額 (10 円未満切り捨て) 未就学児：無料

※その他詳細についてはお問合せください

おでかけバスとは、地域住民の移動手段確保を目的としたコミュニティバスです。

地域住民のニーズに応じた運行とするため、2019年3月から路線やダイヤ等を検証する『実証運行』を行っています。

実証運行期間：2019年3月1日～2020年2月29日 ※2020年3月より本格運行に移行する予定です。

実証運行期間中は、利用者や地域の皆さまからのご意見等を基に、運行路線や運行ダイヤ等を変更しながら試験的に運行を行います。

ご意見箱を各ふれあいセンター・おでかけバス車両内に設置しています。沢山の方のご意見・ご要望をお待ちしています。

※ふれあいセンター送迎車に変更はありません。

※その他詳細については村ホームページ(<http://www.vill.geisei.kochi.jp/>)をご覧くださいか下記までお問合せください。



バス停

■お問合せ 企画振興課 担当：山本浩孝 ☎33-2114





# 高知家健康パスポート

## ポイント付与についてのお知らせ

2016年9月1日から、**20歳以上の高知県民**を対象に高知家健康パスポート事業がスタートし、2018年9月から最上位ランクの健康マイスターもスタートしています。

県内のスポーツ施設や飲食店などで提示するだけで特典が受けられる、おトクなパスポートです。

また、健康パスポートアプリ(無料)もスタートしています。

この機会に高知家健康パスポートで楽しみながら、健康な生活を始めましょう。



### パスポート特典

- ①参加施設で料金割引やプレゼントなどの特典
- ②市町村等が実施する事業での特典

### 健康パスポート有効期限

**2016年9月1日～2022年3月31日**

### 取得方法

- ①ヘルシーポイント(シール)を2色以上、3枚集める。  
例：特定健診、がん検診の受診……………赤色1枚  
人間ドックの受診……………赤色2枚  
プール、スポーツジムの利用など…青色1枚
- ②パスポート申請はがき(台紙)にヘルシーポイント3枚を貼り、必要事項を記入のうえ、県庁へ郵送もしくは役場へ提出する。
- ③役場へ提出の場合、その場で健康パスポートを交付。  
県庁へ郵送の場合、後日、自宅に届きます。
- ④さらにポイントを集めて、抽選への応募や健康パスポートⅡ・健康パスポートⅢにランクアップすることができます。

※ポイントの配布場所、特典提供の詳細、ランクアップ、最新情報については、役場にお問い合わせいただくか、高知県庁ホームページをご確認ください。

## 芸西村役場のヘルシーポイント配布(予定)事業

【赤色】健(検)診の受診	【緑色】知る・参加する	【青色】運動する
<ul style="list-style-type: none"> <li>◆特定健診、後期高齢者健康診査、がん検診の集団検診 ※人間ドック、個別健(検)診の場合は、医療機関から配布されます。</li> <li>◆妊婦健診 ※母子手帳など受診のわかるものを窓口へ提示してください。</li> <li>◆乳幼児健診 ※受診の児1人につき、保護者へ配布</li> </ul>	<ul style="list-style-type: none"> <li>◆健康福祉まつり(芸西フェスタ) ※ブースの参加数に応じて1～3枚</li> <li>◆特定健診結果説明会</li> <li>◆認知症講演会など</li> </ul>	<ul style="list-style-type: none"> <li>◆いきいき百歳体操 ※1ヵ月に4回以上の参加につき2枚</li> <li>◆芸西フレンドパーク(芸西フェスタ)</li> <li>◆タコの山のぼり</li> <li>◆東海道五十三次踏破できるかな(歩数表の提出) ※1ヵ月分の記録につき10枚、他条件有</li> </ul>
各健(検)診1回につき1枚	原則1回の参加につき1枚	原則1回の参加につき1枚 ※20歳以下の方の参加については、保護者に配布

役場での事業のほか、ゴルフ場の利用、献血、高齢者歯科健診、妊婦歯科健診、県内で行われるイベント等でもヘルシーポイントの取得ができます。詳細については高知県庁ホームページをご確認ください。

■お問合せ 健康福祉課 担当 岡村美香 ☎33-2112



# 保健センターよりお知らせ

検診の予約は  
お早めに！



## 特定健診について

◆特定健診 集団健診実施日◆ ※国保の方のみ（社保等の扶養の方も受診券の持参により受診可）

8月6日(火) 8月7日(水)  
10月10日(木) 10月11日(金)

予約不要となりますので当日、  
直接会場にお越しください。

## がん検診について

4月8日(月)から、以下のがん検診の予約が始まります。

年間すべての予約について受付開始となります。受付締切は各検診実施日の2週間前です。

肺がん、大腸がん、前立腺がんは予約不要となりますのでご希望の方は当日、直接会場にお越しください。

がん検診予約のお電話は 保健センター ☎33-4156 まで。

◆各がん検診実施日◆ ※●は特定健診と同日実施 ◎の乳がんと子宮がんは同日実施です。

胃がん	乳がん(マンモ)	子宮がん
8月7日(水)● 10月11日(金)●	9月20日(金)◎ 12月9日(月)◎ ※原則隔年受診です	9月20日(金)◎ 12月9日(月)◎ ※原則隔年受診です

※2016年から子宮がん検診の検体採取方法が、綿棒採取からブラシ採取へと変わっています。

詳細についてのお問合せは、保健センター ☎33-4156 まで。

## 後期高齢者健康診査について

後期高齢者医療の被保険者の皆様へ(75歳以上の方)

後期高齢者健康診査は、血液や尿検査などを実施し、みなさまがご自身の健康状態を知る良い機会となっています。生活習慣病等が疑われた場合は、早期に再検査や、適切な治療を受けることで、病気の重症化を予防することができます。

平成30年度に健診を受けられた方、昭和18年4月1日～昭和19年3月31日生まれの方、  
また、以下の条件全てに**該当しない方**には事前に4月末ごろ受診券を送付いたします。

- ①生活習慣病を治療中の方(H30.1.1.1～H31.1.31の間に生活習慣病の治療を受けた方)
- ②長期(6ヵ月以上)継続して入院している方(H31.1.31時点)
- ③介護施設や障害者施設など、各種施設に入所している方(H31.1.31時点)
- ④事業主健診を受診している方
- ⑤刑事施設(刑務所など)に入所している方。

※平成30年度中に満75歳になられた方は①に該当していても、受診券の送付対象となります。

また、該当項目が**①のみの方は、役場にお申し出いただければ受診券を発行し、健康診査を受ける事ができます。**

健診をご希望の方は、お気軽にお問合せください。

1. 受診券・問診票・保険証を持って、8月、10月、保健センター(村民会館)の集団健診を受診する。
2. 受診券・問診票・保険証を持って、病院(医療機関)で受診する。



健診を受診できない医療機関もあります。

事前に希望の医療機関に受診できるか、予約が必要かお問合せ下さい。

■お問合せ 健康福祉課 担当 岡村美香 ☎33-2112



# 高齢者肺炎球菌ワクチン定期接種は一生に一度、年度末が接種期限です

平成26年10月1日より高齢者の肺炎球菌ワクチンの予防接種が定期接種になりました。定期接種対象となるのは、**お一人一生につき該当年齢の1年間のみ**です。

今年度対象の人は過去に定期(助成)接種を受けてない方が対象です。

なお、芸西村では、定期接種対象外となる70歳以上の方への助成も引き続き行っていますが、**村内の医療機関に限り接種可能**となります。定期接種の方の自己負担額については下記を参考にしてください。**実施医療機関はインフルエンザの定期予防接種と同じ**ですが予約が必要です。

下記、年齢の方は、平成31年度の誕生日前でも接種が可能です。

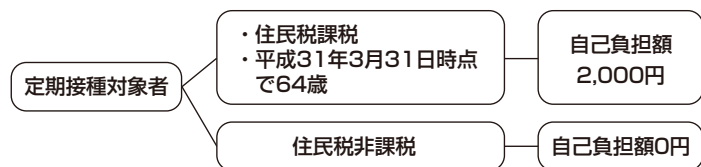

◎過去に成人用肺炎球菌ワクチン(ポリサッカライド)を接種済の方は対象となりません。

①平成31年3月31日に満年齢で

64歳、69歳、74歳、79歳、84歳、89歳、94歳、99歳の方

②接種日時点で60歳以上65歳未満の者であって、心臓、じん臓、呼吸器、ヒト免疫不全ウイルスによる免疫機能に身体障害1級相当の障害のある方

\* 高齢者肺炎球菌の予診票は役場の健康福祉課窓口で個別に発行します。ご本人様のお手続きの場合、印鑑と本人確認のできるもの(保険証・免許証)をお持ちください。

代理人の場合は、委任状等が必要です。健康福祉課までお問い合わせください。

\* 定期接種以外の助成については、役場担当までお問合せください

■お問合せ 健康福祉課 担当 岡村美香 ☎33-2112

## 国家公務員採用試験のご案内

2019年度

国家公務員採用試験を実施します。主な試験の日程は次のとおりです。各試験とも、インターネットによる申込みを原則とします。

試験名	申込受付期間	第1次試験日	第2次試験日	最終合格者
総合職試験 (院卒者試験) (法務区分を除く)	3月29日(金)～4月8日(月)	4月28日(日)	筆記試験：5月26日(日) 政策課題討議試験・人物試験： 6月6日(木)～6月14日(金)	6月25日(火)
総合職試験 (大卒程度試験) (教養区分を除く)			筆記試験：5月26日(日) 人物試験： 5月28日(火)～6月14日(金)	
一般職試験 (大卒程度試験)	4月5日(金)～4月17日(水)	6月16日(日)	人物試験：7月17日(水)～8月2日(金)	8月20日(火)
一般職試験 (高卒者試験)	6月17日(月)～6月26日(水)	9月1日(日)	人物試験：10月9日(水)～10月18日(金)	11月12日(火)
一般職試験 (社会人試験(係員級)試験)				
税務職員				
総合職試験 (院卒者試験) 法務区分	9月10日(火)～9月17日(火)	9月29日(日)	政策課題討議試験・人物試験： 10月10日(木)または11日(金)	10月18日(金)
総合職試験 (大卒程度試験) 教養区分	8月2日(金)～8月26日(月)		政策課題討議試験・企画提案試験・人物試験： 11月12日(火)～11月20日(水)(連続する2日間)	12月6日(金)

※各試験の受験資格、試験種目、試験地、受験手続等の詳細については、人事院ホームページ(【国家公務員試験採用情報NAVIL】)をご覧ください。

## 職業訓練生募集

就職への第一歩!

就職をお考えの方のために、3か月の職業訓練コースを開講します。受講料は無料(テキスト代等は別途必要)。訓練期間中から修了後にわたって、ハローワークと各訓練施設が積極的に就職支援を行います。受講申し込みは、住所を所管するハローワークへお願いいたします。5月以降に募集が始まる訓練のお問い合わせは、ポリテクセンター高知(088-833-1324)までお願いいたします。

### 4月募集 求職者支援訓練一覧

No.	訓練コース名	実施機関名(訓練実施施設名)	定員	訓練期間	入所日～終了日	募集期間(説明会日程)	選考日	選考結果発送(通知日)
1	ビューティアロマ・メディカルハーブ科	(株)ブレマ (アロマテラピースクールベース 高知本校)	15人	3か月	5月15日(水)～ 8月14日(水)	3月20日(水)～4月9日(火)	4月22日(月)	4月25日(木)
						募集追加 4月10日(水)～4月16日(火)		
						【説明会】随時		
2	利用者目線のスキルアップ介護職員初任者研修科	日本eLife株式会社 (みずほ介護スクール)	15人	3か月	6月11日(火)～ 9月10日(火)	4月17日(水)～5月14日(火)	5月27日(月)	5月30日(木)
						募集追加 5月15日(水)～5月21日(火)		
						【説明会】随時		



# 病児・病後児保育 Baby kids

お子さんが病気になった時の保育をサポートします！

芸西村では、病気(重症は除く)や病気の回復期のお子さんをお預かりする「病児・病後児保育事業」を行っています。お子さんが安心して療養できるように、専任の保育士・看護師が保育・看護を行いますのでぜひご利用ください。



## 場所

安芸市本町3丁目10-30 2階  
尾木医院 病児・病後児保育所「ベイビーキッズ」

## 時間

午前8時30分～午後5時30分まで (日・祝は休み)

## 利用料金

住民税課税世帯：1日 1,000円  
住民税非課税世帯：1日 500円  
※4月～8月の利用は前々年分の住民税、9月～3月の利用は前年分の住民税で判定します。  
※利用料は、1ヶ月分をまとめて翌月に芸西村教育委員会から納付書をお送りしますのでお支払いください。

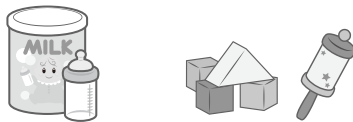

■お問合せ 尾木医院 病児・病後児保育所「ベイビーキッズ」 ☎0887-34-3155  
利用料についてのお問合せ 芸西村 教育委員会 担当 原 ☎0887-33-2400

## 定員 3名

## 対象者

芸西村の保育所、幼稚園、小学校(概ね3年生まで)に通われている児童

## 食事 昼食、おやつをご持参ください。(給食非対応)

## 利用の仕方

- ①病児・病後児保育に空き状況を確認のうえ、予約をします。  
※原則前日予約ですが、場合によっては当日のお申込みも可能です。基本的には診察後の判断になり、尾木医院以外の病院にかかっている場合も利用できます。
- ②病児病後児保育の申込書(申請書)をご記入いただき、裏面の証明を医師が記入して予約完了です。  
※申込書は、尾木医院のほか、芸西村教育委員会、芸西保育所、芸西幼稚園にも置いています。

## 小さな掛金、大きな補償

# スポーツ安全保険®

### 対象となる事故

団体・グループ活動中の事故 / 往復中の事故

### 保険期間

2019年4月1日午前0時から  
2020年3月31日午後12時まで

### 補償内容

補償内容は、加入区分によって異なります。  
詳しくは、ホームページなどをご覧ください。

4名以上の団体・グループで  
ご加入ください。

例	死亡保険金：2,000万円 後遺障害保険金：3,000万円(最高額) 入院保険金：4,000円/1日 通院保険金：1,500円/1日(30日限度)
A1、C、A2区分の場合	
※事故の日からその日を含めて180日以内の死亡、後遺障害、入院、手術、通院が対象となります。 ※上記に加え、賠償責任保険、突然死葬祭費用保険も付帯されています。	

## 加入区分・掛金

加入対象者	補償対象となる団体・グループ活動	加入区分	年間掛金(1人当たり)
子ども (中学生以下) ※特別支援学校高等部の生徒を含む	スポーツ活動	A1	800円
	文化活動 ボランティア活動 地域活動		
	上記団体活動に加え、個人活動も対象	AW	1,450円
大人 (高校生以上)	スポーツ活動(指導・審判を含む) ※右記年齢の判断は、「2019年4月1日」と「掛金の支払い手続きを行う日」のいずれか遅い日の年齢を基準とします。 ※A2区分で対象となる活動も補償されます。	C 64歳以下	1,850円
		B 65歳以上	1,200円
	文化活動 ボランティア活動 地域活動 準備・片付け・応援・団体員の送迎 ※スポーツ活動中の事故は補償の対象外です。	A2	800円
全年齢	危険度の高いスポーツ(指導・審判を含む)	D	11,000円

年間掛金には、制度運営費(10円)が含まれます。

## 公益財団法人 スポーツ安全協会 高知県支部

(公財) 高知県スポーツ協会内

〒780-0850 高知市丸ノ内1-7-52  
高知県庁西庁舎1階

TEL 088-820-1755

電話受付時間 午前8時30分～午後5時15分(土、日、祝日を除く。)



保険の詳細内容、資料の請求は、  
ホームページをご覧ください。

※インターネットからも加入受付をおこなっております。

スポーツ安全保険

検索

この広告はスポーツ安全保険の概要についてご紹介したものです。ご加入の際には、必ず「スポーツ安全保険のあらまし」および「重要事項説明書」をよくお読みください。詳細は保険約款および特約書によりますが、ご不明の点がございましたら(公財)スポーツ安全協会または東京海上日動火災保険(株)までお問い合わせください。

### 〈引受幹事保険会社〉

東京海上日動火災保険株式会社  
担当課 公務第2部 文教公務室  
TEL 03-3515-4346(平日9:00～17:00)

### 〈共同引受保険会社(2019年4月予定)〉

あいおいニッセイ同和 共栄火災 損保ジャパン日本興亜  
大同火災 東京海上日動 日新火災 三井住友海上 AIG損保  
2018年12月作成 18-T07915



# 生ごみの水切りをお願いします！

## ごみは収集日の朝8時までに出して下さい。

ごみ出しは、お近くのごみステーションをご利用ください。

### 生ごみ減量のために

家庭から出される生ごみの80%は水分だと言われています。減量のために下記の様な方法があります。

### 減量のためのポイント

#### 濡れていないもの用の入れ物を用意する

最初から濡らさないように工夫しましょう。野菜のヘタ等使わない部分は洗う前に切り落として、三角コーナーや排水口などの濡れた生ごみと一緒にしないようにしましょう。

#### 水切り器やネットを利用する

濡れた生ごみを水切りしやすいように、水切り器やネットを利用しましょう。水をしぼることにより約10パーセントの減量ができます。

#### 捨てる前に乾燥させる

野菜くずや果物の皮、お茶がらやティーバッグは水気を十分にしぼったあと、風通しの良い場所で天日干ししてからごみに出す。(エアコンの室外機の風にあてるとよく乾きます)

### 生ごみの水切りにはこんなメリットも

- ・生ごみの腐敗を遅らせ、イヤな臭いが軽減する。
- ・生ごみが軽くなり、ごみ出しが楽になる。
- ・臭いや水分量が軽減すると、ごみステーションの環境が良くなる。ごみ収集車の運搬効率も良くなり水垂れも抑えられる。
- ・ごみ処理施設の焼却効率も良くなる。水分が多いと処理するための燃料等も多く必要となり余分な費用やCO2の発生にもつながる。

生ごみを増やさないためには、余分な食材を買わない。食材をムダにしない。食べきれる量をつくり食べ残しを出さないなどの方法もあります。ちょっとした工夫やひと手間をかけていただくことで約10%の水分を減らすことが可能です。

# 紙のリサイクルにご協力下さい

毎週火曜日の収集となっています



このマークが分別できる目印です

※下記の分類にしたがい分別をお願いします。



## ①正しく分別！『古紙は種類ごとに用途が違う』

古紙は分別すれば大切な資源に生まれ変わります。

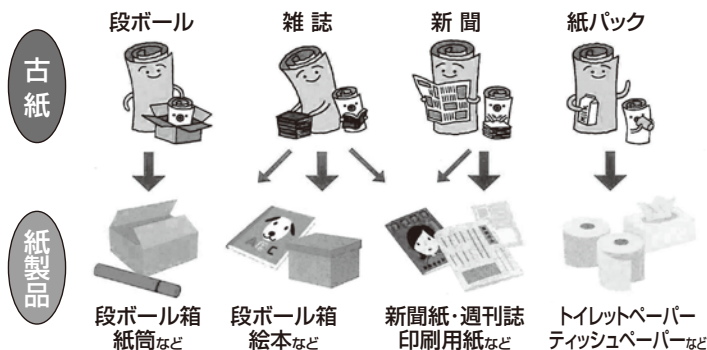

## ②混ぜないで！『紙の原料にならない物』

- ① 新聞紙、チラシ類 ざつがみ
- ② 雑誌、紙箱類、その他の雑紙類
- ③ ダンボール
- ④ シュレッダー（紙を細断したもの）

上記の4つに分類し、中の見える袋に入れる、または縛って出してください。

- 防水加工された紙 (紙コップ、紙皿、紙製のヨーグルト容器、油紙等)
- 感熱紙 (レシート、FAXのロール紙等)
- 圧着はがき (親展はがき)
- 裏カーボン紙、ノーカーボン紙 (宅急便の複写伝票等)
- 合成紙 (プラスチックを含む名刺等)
- 捺染紙 (アイロンプリント等)
- 粘着物の付いた封筒
- 臭いの付いた紙 (紙製の洗剤容器、線香の包装紙等)

■お問合せ 土木環境課 ☎33-2155 担当 池田 豪



村税・料金は  
納期限までに  
納めましょう

## 平成31年度 芸西村 村税・料金などの納期限一覧表

税・科目	4月	5月	6月	7月	8月	9月	10月	11月	12月	1月	2月	3月
村県民税			前納・1期 7月1日(月)		2期 9月2日(月)		3期 31日(木)			4期 31日(金)		
固定資産税	前納・1期 5月7日(火)			2期 31日(水)					3期 25日(木)		4期 3月2日(月)	
軽自動車税	全期 5月7日(火)											
国民健康保険税 (普通徴収分)				前納・1期 31日(水)	2期 9月2日(月)	3期 9月30日(月)	4期 31日(木)	5期 12月2日(月)	6期 25日(水)	7期 31日(金)	8期 3月2日(月)	
後期高齢者 医療保険料 (普通徴収分)				前納・1期 31日(水)	2期 9月2日(月)	3期 9月30日(月)	4期 31日(木)	5期 12月2日(月)	6期 25日(水)	7期 31日(金)	8期 3月2日(月)	
介護保険料 (普通徴収分)				前納・1期 31日(水)	2期 9月2日(月)	3期 9月30日(月)	4期 31日(木)	5期 12月2日(月)	6期 25日(水)	7期 31日(金)	8期 3月2日(月)	
公営住宅使用料 駐車場使用料	4月分 5月7日(火)	5月分 31日(金)	6月分 7月1日(月)	7月分 31日(水)	8月分 9月2日(月)	9月分 9月30日(月)	10月分 31日(木)	11月分 12月2日(月)	12月分 1月6日(月)	1月分 31日(金)	2月分 3月2日(月)	3月分 3月31日(火)
水道料 下水道使用料	4月請求分 5月31日(金)	5月請求分 7月1日(月)	6月請求分 7月31日(水)	7月請求分 9月2日(月)	8月請求分 9月30日(月)	9月請求分 10月31日(木)	10月請求分 12月2日(月)	11月請求分 1月6日(月)	12月請求分 1月31日(金)	1月請求分 3月2日(月)	2月請求分 3月31日(火)	3月請求分 4月30日(木)
保育料	4月分 22日(月)	5月分 20日(月)	6月分 20日(木)	7月分 22日(月)	8月分 20日(火)	9月分 20日(金)	10月分 21日(月)	11月分 20日(水)	12月分 20日(金)	1月分 20日(月)	2月分 20日(木)	3月分 23日(月)
幼稚園授業料 特別保育料	4月分 22日(月)	5月分 20日(月)	6月分 20日(木)	7月分 22日(月)	8月分 20日(火)	9月分 20日(金)	10月分 21日(月)	11月分 20日(水)	12月分 20日(金)	1月分 20日(月)	2月分 20日(木)	3月分 23日(月)
給食費	4月分 22日(月)	5月分 20日(月)	6月分 20日(木)	7月分 22日(月)		9月分 20日(金)	10月分 21日(月)	11月分 20日(水)	12月分 20日(金)	1月分 20日(月)	2月分 20日(木)	3月分 23日(月)

- ◎各税・科目の下段が納期限又は口座振替日です。
- ◎一覧表の納期とは別に、随期課税分が発生することがあります。
- ◎通常、水道料・下水道使用料については、実際に使用した月の翌月が請求月となります。
- ◎口座振替の方は、各納期の口座振替日に登録口座より振替を行いますので、前日までに残高の確認をお願いします。また、残高不足等の理由により振替不能となった場合は、再振替はできませんので、後日送付される納付書で早急に納付をお願いします。
- ◎村税・料金などに関するお問い合わせは、各担当課にご連絡ください。

簡単に納め忘れない  
口座振替を  
お勧めします

### ◎お問い合わせはこちらへ

総務課 税務係 ☎33-2111	村県民税	固定資産税	軽自動車税	国民健康保険税 (普通徴収分)
健康福祉課 住民福祉係 ☎33-2112	後期高齢者医療保険料 (普通徴収分)	介護保険料 (普通徴収分)		
産業振興課 産業係 ☎33-2113	公営住宅使用料 駐車場使用料			
土木環境課 上下水道係 ☎33-2155	水道料 下水道使用料			
教育委員会 学校教育係 ☎33-2400	保育料	幼稚園授業料 特別保育料	給食費	



平成31年度

# 軽自動車税のお知らせ

■お問合せ 芸西村役場 総務課 税務係 ☎ 33-2111

## 原動機付自転車、二輪など

### 原動機付自転車

50cc以下 2,000円	90cc超125cc以下 2,400円
50cc超90cc以下 2,000円	ミニカー 3,700円

### 二輪の軽自動車

125cc超250cc以下 3,600円
-------------------------

### 二輪の小型自動車

250cc超 6,000円
---------------

### 小型特殊自動車

農耕作業用 2,000円
その他 5,900円

## 軽自動車

※初度検査年月日は車検証に記載されています。月の表示がない場合は、その年の12月に検査を受けたものとみなされます。

車種		初度検査が 平成27年3月以前	初度検査が 平成27年4月以降	初度検査後 13年経過
三輪		3,100円	3,900円	4,600円
四輪	乗用	自家用 7,200円	10,800円	12,900円
		営業用 5,500円	6,900円	8,200円
	貨物	自家用 4,000円	5,000円	6,000円
		営業用 3,000円	3,800円	4,500円

## グリーン化特例(軽課)

平成30年4月1日から平成31年3月31日までに初めて車両番号の指定を受けた以下の特例に当てはまる車両に対して平成31年度のみ税額が軽減されます。

特例①	電気自動車等		平成30年排出ガス基準50%低減達成車または平成17年排出ガス基準75%低減達成車に限る
特例②	乗用	平成32年度燃費基準達成+30%	
	貨物	平成27年度燃費基準達成+35%	
特例③	乗用	平成32年度燃費基準達成+10%	
	貨物	平成27年度燃費基準達成+15%	

軽減後の  
税額

車種		特例①	特例②	特例③
三輪		1,000円	2,000円	3,000円
四輪	乗用	自家用 2,700円	5,400円	8,100円
		営業用 1,800円	3,500円	5,200円
	貨物	自家用 1,300円	2,500円	3,800円
		営業用 1,000円	1,900円	2,900円

★軽自動車税は、毎年4月1日の時点で車両を所有している方に課せられます。廃車や譲渡の場合は、速やかに下記窓口までお手続きください。

### 【窓口案内】

芸西村役場総務課 (☎33-2111)

- ・原動機付自転車(ミニカー、125ccまで)
- ・小型特殊自動車(農耕用、その他)

高知県軽自動車協会 (☎050-3816-3125)

- ・軽自動車二輪(125cc超~250ccまで)
- ・軽自動車三輪
- ・軽自動車四輪

高知運輸支局

- (☎050-5540-2077)
- ・二輪の小型自動車(250cc超)

芸西村役場での  
登録・廃車・変更  
手続きに必要なもの

### 登録

- ・認印
- ・販売証明書等(車名、型式車体番号等が分かるもの)

### 譲渡・ 名義変更

- ・本人ならびに譲渡人の認印
- ・他市町村で登録のあった場合はその廃車証明等

### 廃車

- ・標識(ナンバープレート)・認印
- ・盗難の場合は盗難届の受理番号
- ※125ccまでなら他市町村の標識でも廃車可



# 違反対象物の『公表制度』が始まります。

4月1日 開始

消防本部では、建物利用者の安全確保の視点から、情報公開制度の一環として、建物の危険性に関する情報を一定の要件のもとで安芸市公式ホームページに公表する『違反対象物の公表制度』を4月1日から開始します。

これは、宿泊施設や社会福祉施設で多くの死傷者を伴う火災が全国で発生していることから、重大な消防法令違反のある建物の情報を提供することで、建物を利用される方が自ら確認し利用する際の判断ができるようにするためのものです。

また、この制度による情報提供は、政令指定都市等の一部の消防本部ではすでに開始されており、旅行等の際には管轄する消防本部のホームページで宿泊施設等の違反状況が確認できます。

## ○公表の対象となる建物は…

飲食店、物品販売店、宿泊施設など、不特定多数の方々が利用する建物や、病院、社会福祉施設など自力で避難することが難しい方が利用する建物が対象となります。

## ○公表の対象となる違反は…

消防法により、その建物に設置が義務付けられている次の消防用設備が設置されていない場合を『重大な消防法令違反』といい、違反が是正されるまで公表します。

- ・屋内消火栓設備
- ・スプリンクラー設備
- ・自動火災報知設備

## ○公表する内容は…

- ① 建物の名称(例:〇〇ビル、ホテル〇△)
- ② 建物の所在地(例:安芸市〇〇町-△-□)
- ③ 違反の内容(例:自動火災報知設備未設置、スプリンクラー設備が未設置)

## ○建物関係者のみなさまへ

建物の増改築やテナントの入居に伴い、知らない間に消防法違反となっていることがあります。次のような変更を行う場合は、事前に消防本部までご相談ください。

- ① 増築や改築、隣接する建物との接続を行う場合
- ② 飲食店、物品販売店舗、社会福祉施設などが新たに入居する場合

※重大な消防法令違反はもとより、火災予防上の不備がないよう防火管理を適切に行うことが建物所有者の義務です。建物を利用する方々の安全のため、法令遵守をお願いします。

■お問合せ 安芸市消防本部 予防係 ☎0887-37-9103

## 特定外来生物

# オオキンケイギクの防除にご協力ください。

## ■お問合せ

土木環境課 担当 池田 豪  
☎33-2155

## 栽培、運搬、保管、販売、植栽が原則禁止されています。

特定外来生物であるオオキンケイギクは、北アメリカ原産のキク科の多年草で、日本各地で広がっています。

5月頃に綺麗な黄色い花を咲かせますが、繁殖力が強く、在来種を追いやるなどの生態系に重大な影響を及ぼす恐れがあります。



# 多重債務でお悩みの方に

四国財務局には、借金を抱えて悩んでおられる方々のための「相談窓口」がございます。一人で悩まず、ご相談下さい。必要に応じて、弁護士・司法書士などの法律専門家への引継ぎも行っております。

## 相談方法

相談は無料です。まずはお電話下さい。こちらから電話をかけ直いたします。



## 連絡先

四国財務局  
多重債務者相談窓口  
TEL 087-811-7801(直通)  
FAX 087-823-2025  
住所 高松市サンポート3番33号  
高松サンポート合同庁舎(南館)

## 受付時間

月曜日～金曜日(祝日及び  
12月29日～1月3日を除く)  
9時～12時、13時～17時

## 田舎生活体験

# 受入家庭募集!!

平成28年度より高知県東部地域で修学旅行生を一般家庭で受け入れる田舎生活体験に取り組んでいます。平成31年度も大阪の中学校3校が修学旅行で高知県東部地域に来る予定です。流れは①入村式、②各家庭において体験と1泊2～3食、③離村式です。体験は、特別なことは必要なく、野菜の収穫体験、料理作り、自然体験(地域の散策、ホテルの観賞)など、普段から各家庭でしていることかまいません。

田舎生活体験に興味を持たれた方はぜひ登録をお願いします。

## ■お問合せ

企画振興課 担当 松本 梓  
☎33-2114





# 知っててよかッパ

プラス 子育てのCOCORO+

17

## 日本脳炎の予防接種の特例措置について

平成17年5月より、定期予防接種としての日本脳炎ワクチン接種の積極的勧奨を差し控えていましたが、厚生労働省より通知があり平成22年4月から日本脳炎の予防接種を再開しています。接種の機会を逃している方への特例措置として以下の対応を行っています。対象者の生年月日によって、接種期間等に違いがありますのでご注意ください。  
**予診票をなくされた方は保健センターで再発行します。**



- |  |  |
|--|--|
| (1) 対象者：平成19年4月1日以前に生まれた20歳未満の方<br>対象期間(公費(無料)での接種可能年齢)<br>：20歳の誕生日の前日までの期間<br>接種回数：合計4回のうち、未接種分の回数<br>接種費用：無料 | (2) 対象者：平成19年4月2日から平成21年10月1日の間に生まれた方<br>対象期間(公費(無料)での接種可能年齢)<br>：9歳以上13歳の誕生日の前日までの期間<br>接種回数：1期3回のうち、未接種分の回数<br>接種費用：無料 |
|--|--|

母子手帳を確認して、分からないことがあったら保健センターにお問い合わせを！

■お問合せ 芸西村保健センター ☎33-4156  
 担当 筈島・松井

芸西  
中学校

## 新執行部、専門部長決意表明(マニフェスト)

12月14日(金)に生徒会役員選挙が行われ、新執行部も決まり三学期より活動を開始しました。新執行部、専門部長の決意表明です。

**生徒会長** 僕がなぜ生徒会長に立候補したかという、皆さんに恩返しをさせて頂きたいからです。一年生の時にこの芸西村にきて半年間くらいは不安でした。そんな自分を支え、励ましてくれたのは、先生方をはじめこの学校の友達皆様です。僕にとって皆さんは宝物であります。だから、宝物の皆さんのために僕が出来る全力をつくし、協力させて頂けることがあればいい、立候補させて頂きました。元々僕は何の才能もなく、努力することしか前に進めないと生きてきました。そのため、昨日より今日、今日より明日と少しずつでも進歩する自分をめざし、毎日部活に励んできました。そうすると少しずつ足も速くなってきて自分の事が少しは好きになれるようになりました。この経験で学んだ事は、目標を達成した時の感動はひとしれなく、見える世界も変わり、又新たな目標を見いだす事が出来るようになることです。僕はこの経験を生かして、生徒会に一生懸命取り組み、この学校の生徒皆さま全員が夢を持ち、活き活き輝く学校生活となるよう努めてまいります。一人が皆のために、皆が一人のためにをモットーに体育大会、文化発表会といったイベントも、皆で一致団結し成功させ、一人一人の気持ちに寄りそい、沢山話をしあって、日々希望に満ちた学校生活にしていきたいと考えております。



**副会長** 私は今年の執行部の先輩方の姿を見てきました。そして学校にいる皆さんが「学校に行きたい!」「楽しい!」と思ってくださるよう、これまでの行事の準備などをしてくださっていました。私は執行部の先輩方のような、学校を支える縁の下の力持ちのような存在になりたいと思っています。そして私は、生徒の皆さんの意見を主張し、少しずつこの学校での不満をなくしていき、安全で楽しい学校生活をつかっていきたいと思っています。そのためには、皆さんの協力も必要となりますが、生徒会を中心に頑張っていきたいと思うので、よろしくお祈りします。

**副会長** 私はこの学校を「あたりまえの事があたりまえにできる」という学校にしたいと思立候補しました。そのためには、まず僕自身がこの目標を守って行くことが大切だと思います。そして新しく入ってくる新一年生のお手本となるような行動を心がけていきたいと思っています。

**書記・会計** 立候補した理由は、皆さんの役に立ちたいと思ったのと、笑顔ある学校にしたいと思ったからです。執行部は、たくさんの行事のリーダーなので会長や副会長を補佐できるようにします。そのために、トイレのスリッパをそろえたり、あいさつをしたりします。「交通ルールを守る」や、「服装違反をしない」など、あたり前のことをあたり前にできるようにします。笑顔ある学校にするために、困った人がいたらすぐに助けるようにします。また、たくさんの人と仲良くしたいです。失敗することもあると思いますが、自分で出来ることをせいっぱい頑張りますのでよろしくお祈りします。

**生活美化部長** 私はこの学校を掃除もきれいにできて、服装違反のない学校に行きたいです。そのために、一年生の時から生活美化部員だったので、そのことを生かして服装点検を必ずして、そうじ道具などの点検も行い、みんなが気持ちよくそうじができるように、一生けん命取り組んでいきたいと思っています。ピカピカコンクールでは、全校生徒がそうじに積極的に取り組めるように声かけをしていきたいです。言ったことを実行していくので、よろしくお祈りします。

**交通部長** 交通部長に立候補した理由は、交通ルールを守って、安全に学校に来られるようにしたいと思ったからです。そのためにヘルメットをかぶり、並列運転をしないなど、自分から交通ルールを守って、できていない人がいたら積極的に声かけをして、みなさんが通学できるように取り組んでいきます。自転車事故で命をおとしたり、障害が残った人もたくさんいるので、そのようなことがないように自分なりに努力していきます。ぼくが交通部長になったら違反者がゼロになるよう自転車点検やあいさつ運動などを毎週しっかり行い、集会でのクイズや標語などの取り組みなどにも力を入れて充実させていきたいと思っています。

**図書部長** 私は、この学校を、本をたくさん読み、本を好きになるひとがたくさんいる学校にしたいです。そのために私がやりたいことは二つあります。一つ目は、本の整とんです。簡単だと思うかもしれませんが、整とんすると本が見つけやすくなり、ジャンルで分けられていると、見た目もきれいになり、本を立ち着いて読める環境に少しでも近づけると思います。でも私一人だときれいに並べかえてもまたグチャグチャになります。なので、皆さんに協力してもらいたいです。本をかえすときは元の場所、またはそのジャンルのところにかえしてもらいたいです。二つ目は、学級文庫の入れかえを定期的に行います。たくさん本を知ってもらいたいです。学級文庫の本は、朝読書のとき読んでくれる人がいると思います。その朝読書がきっかけで「もって読んでみたい。」「続きが気になる!!」と思って欲しいです。図書委員としての経験は短いですが、先に挙げた二つのことを実現させます。そして一人でも多くの人により本に出会ってもらえるような図書室をつくっていきます。

**保体部長** 私はこの学校を体育的行事など積極的に取り組んで自分の健康について関心もてる学校にしていきたいです。そのために、体育大会や球技大会などを楽しくしてもらえようように工夫し、保健やマイ弁当などの掲示を定期的に変えて、多くの人達に見てもらいたいです。体育館の使用法や道具の片付けが良くなるために呼びかけや対策も考えていきたいです。全校生徒の体力向上と、一人でも多くの人のスポーツが好きになってもらえようようにがんばります。

**学習部長** 私は、みなさんが集中しやすい授業をつくり、しっかり提出物が出せるような学校にしたいです。そのために、まず自分から私語などに気をつけて、朝に提出物を出せるようにします。また、周りで私語や手遊び・居眠りがあったら注意して提出物が出せていない人がいたら積極的に声かけをしていきます。学びタイムも私語なく集中して取り組めるように呼びかけます。集中できる授業をつくり、みなさんが希望する高校に進学できるように自分なりに頑張ります。

**文化放送部長** 私は、皆さんがもっと楽しいと思えるような放送をしたいです。そのために、給食時に流れる音楽やミニコーナーのバリエーションを増やしたいです。しかし、放送室にあるCDや本には限りがあります。そこで、皆さんに協力をお願いしたいです。「この曲を流してほしい」「この占いをしてほしい」など、CDや本があればいつでもOKなので、ぜひリクエストください!また、体育大会などの学校行事の司会進行で、盛り上げられるように元気に放送したいです。責任を持って文化放送部を引っ張っていきますので、よろしくおねがいします。リクエスト曲をお待ちしています!!

**購買部長** 私は、みんなが使いやすく、計算ミスがない購買にしたいです。そのためにやりたいことが二つあります。一つは、あいさつをしっかりすることです。朝購買を開ける時、購買の前を通る人が多いので、大きな声ではっきりあいさつをしたいです。二つ目は、購買で買ってもらった品物のチェックミスをなくすることです。もし、チェックミスがあるとお金の計算をするとき、品物の数と金額があわなくなるのでそのようなことがないようにしたいです。

**代表委員会** 私は、代表委員長として、クラスを引っ張っていきたくです。そのためには、まず自分から積極的にあいさつ運動や清掃活動に参加して、提出物をきちんと出しあいさつをする。当たり前のことを当たり前にできるようにしていきたいです。学校のみんが楽しく、充実した学校生活を送れるように学級をまとめる代表委員と協力してよりよい学校にしていきたいです。

# プログラミング学習に取り組みました！

芸西  
小学校

2  
年  
生

2018年度2年生の子ども達は、スクラッチ(Scratch)や文部科学省が開発した子ども向けのプログラミング作成のサイトを用いて、新学習指導要領から小学校で導入される「プログラミング学習」に取り組みました。(ちなみに、パソコンクラブにおいても同様のことをしています。)



「おもしろい。」「楽しい。」という声が聞かれる中、イラストを動かしたり、音を鳴らしたりすることで、子ども達は、創意工夫したアニメーションを作ることができました。



芸西  
保育所

# 毎週水曜日は「運動集会」の日♪

芸西保育所では、子ども達の体力向上を図ろうと1年を通して毎週水曜日に『運動集会』行っています。



体を動かす楽しさを味わった運動会以降、3歳児が踊った『USA』のダンスは0、1、2歳児にも大人気で、しばらくの間集会や普段の遊びの中で繰り返し踊る姿が見られました。最近では季節の行事にちなんだ『恵方巻きダンス』が大人気！！テンポの良い繰り返しの動きが楽しいダンスで0、1、2歳児は興味津々で夢中で見入り、テンポの良さに思わず立ち上がり一緒に踊る姿が見られています。



また、3歳児は『交流授業』で中学校の体育の先生から教わったことをきっかけに、遊びの中で長縄跳びや縄跳びに親しんできました。年明けから『縄跳びタイム』に取り組んでいます。曲に合わせて、いざスタート！！上手に後ろから前に縄を回せるようになっていたり、ひっかからずに跳べるようになるなど、初めはできなかったことが少しずつ出来るようになっていくことがとても嬉しいようで、ほとんどの子どもが意欲的に取り組んでいます。また、何より友達と一緒に体を動かすことが楽しいようです。





芸西  
小学校

幼稚園児が  
体験入学！

1  
年生

幼稚園の年長さんが体験入学で来校しました。1年生は体育館で鍵盤ハーモニカの演奏をきいてもらったり、ダンスの発表を見てもらったりしました。それまでに何回も頑張ってお練習してきたので、緊張した人もいたようですが、本番はとても上手にできました。

5年生といっしょに校内めぐりをした後、1年生と2年生の教室に分かれて、学習体験（なぞりがき）のお手伝いもしました。お兄ちゃん・お姉ちゃんぶりを発揮していましたね。



当番活動うれしい、楽しい、大好き

芸西  
幼稚園

子ども達は5～6人のグループに分かれて、いろいろな当番活動を毎日行っています。5歳児は行事の司会や給食の配膳準備など、入園当初から4歳児のお手本となり取り組んできました。2学期後半からは4歳児も自分達で当番活動を始め、3学期には5歳児がしていた司会係りも引き継ぎ、ドキドキしたり緊張しながらも一生懸命頑張っています。

子ども達は当番活動する中で友達と協力したり、意見を出し合ったり、最近では自分達で何ができるか考え、テラスや下駄箱の掃除、園庭の落ち葉拾いなど進んで楽しく活動しています。4歳児の一番人気は何といっても給食当番！！登園して来ると「今日の給食当番何グループ？」と聞いてきたり、自分達の番だと「やったー！よっしゃー！」と喜ぶ姿が見られています。

当番活動をする中で、諦めずにやり遂げる心や達成感、自信を持って行動する力が身につけてきています。



リボン結びは  
こつこつやるよ



配膳も自分達で



水やり当番

キレイな花  
咲いてね



にこにこ会

5歳児が司会の当番、会を進行します



雑巾掛け  
みんなと一緒にいっしょに！



進んでテラスの掃除

砂ぼこりが  
すこいね～

## 芸西村あつたかふれあいセンター

あつたかふれあいセンターでは節分のお面をかぶり皆で豆まきをし恵方巻きにかぶりつきました。季節に応じた楽しい行事を開催しております。

皆さん是非遊びに来てみませんか。



## 4月の休日在宅当番医について

4月の休日在宅当番医は下記のとおりです。

日付	病院名	連絡先
7日(日)	宇都宮内科	0887-32-0500
14日(日)	つつい脳神経外科	0887-34-0221
21日(日)	森澤病院	0887-34-1155
28日(日)	まつうら内科消火器科	0887-35-8127
29日(月) 祝日	森澤病院	0887-34-1155
30日(火) 祝日	宇都宮内科	0887-32-0500

※4月27日(土)は複数の医療機関において通常診療予定です。詳細については、それぞれの医療機関にお問合せください。

## 日赤募金・共同募金のお礼

募金のご協力ありがとうございました。  
下記の用途により、大切にに使わせていただきました。



	日赤募金(募金時期5月頃)	共同募金(募金時期10月頃)
平成30年度募金額	<b>547,608円</b>	<b>822,080円</b>
使 途	<ul style="list-style-type: none"> <li>○国際活動、海外救援事業</li> <li>○災害救護</li> <li>○青少年赤十字の育成</li> <li>○健康安全のための講習会</li> <li>○赤十字思想の普及</li> <li>○赤十字奉仕団の活動</li> <li>○血液事業推進</li> <li>○地区・分区での赤十字活動</li> <li>○管理事業費 等</li> </ul>	<ul style="list-style-type: none"> <li>○児童福祉施設</li> <li>○知的障害(児)者施設</li> <li>○身体障害者施設</li> <li>○盲人ホーム</li> <li>○軽費老人ホーム</li> <li>○小規模作業所</li> <li>○社会福祉協議会</li> <li>○社会福祉関係等の団体</li> <li>○福祉事業全般の活動 等</li> </ul>

芸西村身体障害者連盟は、身体障害者手帳をお持ちの方を対象に、加入していただける方を募集しています。スポーツやイベント等を通してたくさんの方との交流をしてみませんか？興味のある方はお問い合わせください。

■お問合せ  
芸西村身体障害者連盟事務局  
芸西村社会福祉協議会 担当 西森麗子  
☎32-2211

## 日赤奉仕団 地域住民を守る災害救護救援研修会

1月27日(日)に安芸市消防防災センターで行われた、『地域住民を守る災害救護救援研修会』へ日赤奉仕団3名が参加をしました。今回の研修では、“避難所での要配慮者への支援・理解”と題して講演が行われ、常時介護や見守りが必要な方やそのご家族への配慮の仕方や高齢者へ接する時の心づかいや配慮等具体的な支援方法を知る事ができました。また、実技では身近にある物を使った応急手当として、ハンカチを使用した止血の方法や骨折時にダンボールを利用した固定の仕方を学びました。



芸西村日赤奉仕団では、新たに団員に加わり、地域で一緒に活動をしていただける方を募集しています(年齢・性別は問いません)。ぜひ、私たちと一緒に活動してみませんか？興味のある方はお問い合わせください。

■お問合せ 芸西村日赤奉仕団事務局 芸西村社会福祉協議会 ☎32-2211 担当：西森麗子

## ゆずります ください



芸西村社会福祉協議会では、芸西村の皆様を対象にリサイクル事業【ゆずります〜ください】を行っています。対象品目は、保育所・幼稚園・小学校・中学校関連品(詳細はお問い合わせ下さい)、チャイルドシート、ジュニアシート、シルバーカーとなっております。

### ゆずります〜ください情報

平成31年2月28日現在

ゆずります登録リスト	
物品名	型式・サイズ・使用年数等
現在、ゆずりますの登録はありません	

ください登録リスト	
物品名	型式・サイズ等
保育スモック	サイズ100
中学校(男子・体操服、上)	サイズ160
中学校(男子・体操服、下)	サイズ160

\*登録ポスト設置場所：芸西村老人福祉センター内 靴箱の上

■お問合せ 芸西村社会福祉協議会 担当 西森麗子  
☎32-2211

平成31年度

# 『芸西子ども会』メンバー募集

対象 芸西村の幼稚園児・小学生

年会費 1,000円 (スポーツ保険加入費を含む)

行事(予定) ※小学3年生以下の会員は、参加に保護者の同伴を要します

- ・スポーツ大会  
子ども会メンバー同士の交流を深めます。(5月頃)
- ・ホテルを見に行こう  
ホテルが飛び始めるのを見に行きます。(6月頃)
- ・社会見学探検隊  
色々な工場や、仕事の現場などを見学しに行きます。(8月頃)
- ・ミニミニ自然探検隊  
自然とふれあう探検に出かけます。(秋～冬頃)
- ・お楽しみ会  
1年間のお疲れ会をするとともに、6年生を送り出します。(3月頃)  
などなど 色々な行事を予定しています。

## 同時募集 踊り子連メンバー

子ども会では、踊り子も募集しています。納涼祭や観月の宴など、村内外のイベントを楽しく踊って盛り上げています。先生が分かりやすく教えてくれますので、踊りの経験の無い子も大歓迎です。みんなと一緒に踊って、素敵な思い出を作ってみませんか。

※行事の内容によっては幼稚園児は参加できない場合があります。  
※踊りのみの参加、特定の行事だけの参加もできます。  
※「子ども会」「踊り子連」ともにいつでも参加を受け付けています。  
4月以降もお気軽にご連絡ください。

お知らせ 子ども会参加申込書は4月に幼稚園・小学校を通じて配布します。

芸西子ども会では、一年を通してさまざまな活動を行なっています。

詳しくは教育委員会までお気軽にお尋ねください。 ■お問合せ 芸西村教育委員会 ☎33-2400

## 在宅介護者の集い・ボランティア養成講座

2月27日(水)に在宅介護者の集い・ボランティア養成講座が開催されました。在宅で介護をされている方やボランティア活動をされている方等が参加をされました。今回は、西島園芸団地でのいちご狩りと高知県立図書館の見学を行いました。昼食には高知市にある“活魚・漁ま”でお食事をしました。皆さんで会話を楽しみながらリフレッシュできた一日となりました。



芸西村の人口

平成31年2月末現在  
※( )は、前月比

男 1,786(-1)  
女 1,991(-4)  
合計 3,777(-5)  
世帯数 1,740(+1)



## 2月水質試験検査報告

水道水の水質検査は月1回行われています。

項目	基準	長谷配水池系統	城本配水池系統	馬/上配水池系統	黒潮配水池系統
一般細菌	100/ml以下	0	0	0	0
大腸菌群	検出されないこと	検出せず	検出せず	検出せず	検出せず
塩化物イオン	200mg/l以下	6.1mg/l	4.8mg/l	4.8mg/l	4.4mg/l
有機物等	10mg/l以下	0.3mg/l未満	0.3mg/l未満	0.3mg/l未満	0.3mg/l未満
pH値	5.8~8.6	7.1	6.8	6.8	6.9
味	異常でないこと	異常なし	異常なし	異常なし	異常なし
臭気	異常でないこと	異常なし	異常なし	異常なし	異常なし
色度	5度以下	0.5未満	1.9	1.2	2.2
濁度	2度以下	0.1未満	0.2	0.1未満	0.3
遊離残留塩素	1mg/l以下	0.25mg/l	0.3mg/l	0.20mg/l	0.25mg/l
判定		上記試験項目について異常は認められません			

採水日 平成31年2月4日  
検査期日 平成31年2月4日~平成31年2月18日  
検査機関 ㈱東洋技研



お誕生おめでとうございます



名前	保護者	生年月日	性別	地域名
仙頭 綱人	正人・加奈	平成31年1月11日	男	憩ヶ丘
寺川 穂	順也・実央	平成31年1月15日	女	西

謹んでお悔やみ申し上げます

名前	死亡年月日	性別	年齢	地域名
長谷川 稔子	平成30年12月28日	女	97歳	和食浜中
茂井 速雄	平成31年1月7日	男	92歳	極楽
谷山 時寛	平成31年1月8日	男	81歳	北組
岡村 容子	平成31年1月27日	女	92歳	郷西
谷岡 正榮	平成31年1月30日	女	86歳	郷西
谷山 富美恵	平成31年1月31日	女	95歳	郷西
山中 満喜	平成31年2月14日	女	93歳	九重

お知らせ広報3・4月号のお詫び

4月のお知らせカレンダー内において、4月27日(土)は各ふれあいセンター・ほっとハウスは休館となっていました。通常どおり業務を行います。



中の城 石河史成さんちの  
いしかわ  
**石河 一千花ちゃん**  
平成29年12月21日生

新しく買った本

☎ 33-2400(教育委員会)

# 図書館へ行こう!!

■休館日：年末年始  
■開館時間：9:00~18:00

ご存じですか?

芸西村立図書館でもオーテピア高知図書館で直接借りた本が返せます!!  
詳しくは、芸西村立図書館へお問い合わせ下さい。

**キンモクセイ**  
今野敏 / 朝日新聞出版

**土佐寿司の本**  
松崎淳子 / 飛鳥出版室

**オムライスかあちゃん**  
杉原ヤス / 高知県日高村

**にんじゃもへえ**  
市原麟一郎 / 高知新聞総合印刷



連続不審死。  
法務官僚が  
キンモクセイ  
謎の言葉を残  
して殺された



鯖寿司田舎寿  
司の作り方県  
内各地の個性  
的なお寿司の  
紹介



日高村絵本コ  
ンクール最優  
秀作品こんな  
オムライス  
あったらいい  
なあ!!



むかし土佐におつた  
もへえのお話。日高  
村に実在の人物がい  
たそうです。

題名	著者	出版社	題名	著者	出版社
昨日がなければ明日もない	宮部みゆき	文藝春秋	まめとすみとわら	せなけいこ	廣済堂あかつき
草々不—	朝井まかて	講談社	にんじゃもへえ	市原麟一郎	高知新聞総合印刷
聖者が街にやってきた	宇佐美まこと	幻冬舎	おしりたんてい	トロール	ポプラ社
七つの試練	石田衣良	文藝春秋	オムライスかあちゃん	杉原ヤス	高知県日高村
キンモクセイ	今野敏	朝日新聞出版	かいけつゾロロロボット大さくせん	原ゆたか	ポプラ社
ステーキを作る60代からのソーイング		ブティック社	5分後に意外な結末ex	桃戸ハル	学研プラス
りんご、レモン、いちご栗のお菓子と料理	有元葉子	文化学園文化出版局	風と行く者	上橋菜穂子	偕成社
土佐寿司の本	松崎淳子	飛鳥出版室	はじめての子ども手話	谷千春監修	主婦の友社
りえさん手帖	西原理恵子	毎日新聞出版	AIのサバイバル 2	ゴムドリCo.	朝日新聞出版
うちの子はひといちばい敏感な子	太田知子	1万年堂出版	ジュニア空想科学読本15	柳田理科雄	KADOKAWA

編集・発行

〒781-5792 高知県安芸郡芸西村和食甲1262  
芸西村役場 ☎0887-33-2114 FAX0887-33-4035  
企画振興課 HP http://www.will.geisei.kochi.jp/



## 俳句

甘蔗汁 湯気たち香る 伝承館  
松並の 続く浜辺の 初御空  
浦風に 音を立てるや 戎笹  
故郷の 川枯れてをり 石白き  
竜宮巖 燐と初日の 祈願布  
琴洋句会

## 短歌

減塩のみそ汁する日暮れどき  
雪のちらちら降りてきたりき  
吉本 玉寿  
新しき手帖に移す子の住所  
携帯電話の数字の長さ  
国沢 笑  
一本の傘にやさしく両陛下下  
園遊会の場を和ませる  
長崎 富子